PORTE PAGO

EL SIGLO

Año LI.—Núm 14.806 — Montevideo, Viernes 16 de Enero de 1914 — Redacción y Administración, Rincón 583 al 587

EL SIGLO

ORGANO DE LAS CLASES PRODUCTORAS

Director: JUAN ANDRES RAMIREZ

COLABORADORES

Doctor Carlos María de Pena
" Martín C. Martínez
" José Irureta Goyena

Los colaboradores no tienen solidaridad con las opiniones de la Dirección, ni ésta con las que aquellos emitan.

DIARIO DE LA MAÑANA
FUNDADO EN EL AÑO 1863
Precio del ejemplar 4 centésimos

TARIFA DE SUSCRIPCION

	Capital é interior	Exterior
Por un mes.....	$ 1.00	1.50
" tres meses....	" 3.00	4.50
" un año.....	" 10.00	16.00

EL SIGLO se envía directamente por correo á toda persona que lo solicite, debiendo acompañar el importe de la suscripción adelantada que le corresponde por el tiempo que se pida, de acuerdo con la tarifa que precede.

Los pedidos para el interior de la República, serán atendidos por cualquier número de días, á razón de 4 centésimos por ejemplar. El importe de las suscripciones puede cancelarse por las sucursales del Banco de la República, por giro postal, por las agencias de transportes ó en estampillas de correo.

Todo lo que se refiere á suscripción, cambio de domicilio ó inserción de avisos, debe dirigirse á la Administración.

Toda otra correspondencia debe ser dirigida á la Dirección.

Gerente: ANDRES CARRIL.

TELÉFONOS

"Cooperativa" ..... Dirección
" ..... Administración
"La Uruguaya" N.o 489.. Dirección
" N.o 323.. Administración

NOTA—Se ruega á las personas que pidan comunicación, lo hagan á la oficina que corresponda, para evitar demoras.

LA GERENCIA.

AGENTES DE AVISOS EN EL EXTERIOR

En Francia, Inglaterra, Bélgica y Suiza: L. Mayence y Cía., rue Tronchet 9 (París). Agente de Anuncios y Corresponsal Especial en Londres: Estlin Grundy South American Press Ltd.—1 Arundel Street Strand —Londres W. C.

ESPECTACULOS

URQUIZA

Compañía Italiana de Operetas de Ettore Vitale.

Hoy, viernes 16, á las 7.15 p. m.: LA DONNA MODERNA.

Precios de las localidades: Palcos avant-scène, sin entrada, $ 5; palcos bajos y balcones, sin entrada, $ 1; palcos de cazuela, sin entrada, $2; sillones de platea, con entrada, $ 1; tertulias con entrada, $ 1; entrada de patio, $ 0.60; delanetra de paraíso, $ 0.10; entrada de cazuela, $ 0.30; entrada de paraíso, $ 0.30.

POLITEAMA

Compañía cómico-dramática de Gerónimo Podestá.

Hoy viernes 16, á las 9 p. m.: LA SENDA DEL CRIMEN.

Precios de las localidades—Por secciones: Palcos bajos y balcones, sin entrada, $ 3; Palcos bajos y balcones, con entrada, id $ 2.50; Sillones de platea con entrada, id 0.30; Tertulias balcón con entrada, id 0.30; Entrada general, id 0.15.—Función entera: Entrada general, id 0.15.—Función entera: Palcos de cazuela y paraíso sin entrada, $ 1; Palcos de cazuela con entrada, id $ 0.60; Lunetas de cazuela con entrada, id $ 0.25; Delantera de galería con entrada, id $ 0.30; Entrada de cazuela, id $ 0.15; Entrada de paraíso, id 0.20.

TEATRO DE VERANO

(Parque Urbano)

Compañía de zarzuela española dirigida por el primer actor Antonio Alonso.

Hoy viernes 16, á las 6.15 p. m.: LA GITANILLA.—De noche, á las 9 1/4 p. m.: LOS DESCAMISADOS; LA VENDIMIA; EL SEXO DEBIL.

Precios por secciones—Palcos sin entrada, $ 0.30; Platea con entrada, $ 0.20; Entrada general, $ 0.10.

TEATRO COLON

Compañía dramática uruguaya de la Escuela Experimental—Función los martes, jueves, sábados y domingos.

Precios de las localidades: Palcos con 6 entradas, $ 2.50; Sillón con entrada, 0.40; Tertulia La fila, 0.40; Id otras filas, 0.30; Lunetas de cazuela con entrada, 0.15; Entrada de cazuela, 0.05; Entrada general, 0.10.

CASINO

Espectáculos de variedades.—Función todas las noches, con variados programas.—Los domingos y días festivos, matinées.

Precios de las localidades.—Palcos grillé con 4 entradas, $ 3.00; palco-balcón con 4 entradas, id 3.00; palco bajo sin entrada, id 2.00; tertulia balcón, id 0.50; tertulia de platea reservada, id 0.40 tertulia de platea, id 0.30; delanteta de galería, id 0.10; entrada general, id 0.30; entrada galería, id 0.20.

ROYAL

Espectáculos de variedades. — Función todas las noches, con variados programas.

Precios de las localidades.—Palcos grillé, sin entrada, $ 3.00; Palco avant-scéne, id id, 2.50; Palcos, id id. 2.00; Sillas de platea con entrada, 0.40; Entrada general, 0.20; Delantera de paraíso, 0.10; Entrada de paraíso, 0.10.

CORRESPONDENCIA A SALIR

Cabo Santa María, argentino, para Buenos Aires, saldrá hoy á las 10.30 a. m.

Madrid, argentino, para Buenos Aires, saldrá hoy á las 7 p. m.

Londres, argentino, para Buenos Aires, saldrá hoy á las 10 p. m.

Río Uruguay, argentino, para Buenos Aires, saldrá hoy á las 10 p. m.

Blücher, alemán, para Río de Janeiro, Lisboa, Vigo, Southampton, Boulogne y Hamburgo, saldrá el 16 del corriente.

Correspondencia: Recomendada, 8 p. m. del día 15; Ordinaria, 9 p. m. del día 15.

Avon, inglés, para Santos, Río de Janeiro, Bahía Pernambuco, San Vicente ó Madeira, Lisboa, Vigo, Cherburgo y Southampton, saldrá el 17 del corriente.

Correspondencia: Recomendada, 2 p. m. del día 14; Ordinaria, 3 p. m. del día 16.

Duca di Genova, italiano, de Buenos Aires, para Río de Janeiro, Barcelona y Génova, saldrá el 17 del corriente.

Correspondencia: Recomendada, 2 p. m. del día 16; Ordinaria, 3 p. m. del día 16.

Toscana, italiano, de Buenos Aires, para Santos, Dakar, Palermo y Nápoles, saldrá el 20 del corriente.

Correspondencia: Recomendada, 2 p. m. del día 19; Ordinaria, 3 p. m. del día 19.

Lusitana, italiano, de Buenos Aires, para Río de Janeiro, Dakar, Nápoles y Génova, saldrá el 21 del corriente.

Correspondencia: Recomendada, 2 p. m. del día 20; Ordinaria, 3 p. m. del día 20.

Thessalia, alemán, para Punta Arenas, Corral, Coronel Talcahuano, Valparaíso, Coquimbo, Antofagasta, Iquique, Arica, Mollendo y Callao, saldrá el 21 del corriente.

La Correspondencia Ordinaria: 7 a. m. del día 21. Recomendada: 10 p. m. del día 20.

Regina Elena, italiano, para Dakar, Barcelona y Génova, saldrá el 24 del corriente.

Correspondencia: Recomendada, 3 p. m.; Ordinaria, 4 p. m.

NOTAS—Hasta nuevo aviso se cerrará un alcance para la República Argentina á las 9 p. m.—En los meses de Noviembre á Mayo inclusive, la correspondencia para Chile y demás países del Pacífico hasta Colombia se encaminará á destino por vía Buenos Aires los días lunes, miércoles y sábados.—Horas de cierre de valijas: 5.45 p. m.—La de Bolivia por vía Buenos Aires (Jujuy) los jueves.—Horas de cierre de valijas: 5.45 p. m.—La de Asunción y Corumbá por vía Buenos Aires (Rosario), los días miércoles y sábados.—Hora de cierre de valijas: 5.45 p. m.—La de Concordia y Uruguayana por vía terrestre, los martes, jueves y sábados.—Hora de cierre de valijas: 5.45 p. m. — La de Bagé, los mismos días y hora.—La correspondencia depositada en el quiosco de Ultima Hora (Aduana) ya fuera de valija y es encaminada á su destino en la misma forma.—La Oficina de Ultima Hora (Aduana) sólo está habilitada para el servicio de correspondencia ordinaria.—Las valijas recomendadas se cierran con una hora de anticipación á la fijada para el cierre de ordinarias.—Con tres días de anticipación á la salida de vapores se fijan en los pizarrones del Correo Central las escalas que efectuará y la hora definitiva del cierre de valija, en Central y en las Sucursales Terceras y Bolsa.—Del mismo modo se anuncian las suspensiones de salidas.

AVISOS ECONÓMICOS

Hasta 20 palabras, á $ 0.30 por tres publicaciones

El que quiera realizar cualquier operación rapidamente anuncie en esta sección

Avisos de una línea: $ 0.10 por tres publicaciones

DINERO para hipotecas hay varias cantidades, interés módico. Ituzaingó 1344, González Vazquez. 253En18.

SE ALQUILA una casita 5 piezas calle Timbó esq. Churrúa $ 35.00. Vazquez, Ituzaingó 1344. 246En18.

TERRENO GRANDE edificio viejo necesito entre Ciudadela y Rondeau, Soriano Cerro Largo; dirigir precio área y condición, Posto testante, Tibet. 251En18.

RAPIDAMENTE Contabilidad, Inglés, Francés, Física, Química, Matemáticas, etc. Particulares y domicilio, ambos sexos. Escribase á Florida 1184 (Canelones).—Lessage Bark. 235En18.

SE NECESITA para estancia un matrimonio, el marido para quinta y la mujer cocinera; inútil presentarse sin buenas referencias.—Tratar: Plaza Independencia 827, de 11 á 12 m.

PANADEROS, leña de espinillo y coronilla ofrece "La Rural", Yí 1674, vende el dueño de los montes, una sola ganancia. 261En17.

VENDO casa gran terreno 8 de Octubre —entre Cibils y Larrañaga. Tratar Requena 1638. 211En21.

HOMBRE competente para trabajos agrícolas y que tenga recomendaciones, se necesita para Rosario de Santa Fé. Dirigirse Garibaldi 15. (Pocitos). 213e17.

MAESTRA francesa, enseña francés en tres meses. Clase general casa particular. Precio moderado. Escribir Uruguay 1141, Librería Oriental. En-15.

CHACRA próxima Canal Zabala 50 hectáreas—facilidades—Canciones 2245. 187En16.

DINERO, se facilita sobre casas ó campos sin hipotecas cualquier suma. Reserva. Contestación rápida. Bidart, Jackson 1424, al lado Rivera. 183En20.

PARA ESCRITORIOS—Se alquilan pisos—Piedras 441. 181En16.

COCINERA con recomendación, se necesita. Buenos Aires 278. 190En16.

VENDESE chalet, 2 piezas, vestíbulo, galería. Todo de primer orden, entre Boulevard y Parque Urbano. Razón: Bar La Sirenaica. Sanayúa 148. Facilidades pago. 198En22.

HIPOTECAS—Tengo diversas partidas de dinero para colocar sobre fincas ó campos al 9 o/o.—Rodolfo Jentschik, Yí 1619. 5529-h.n.-o.

CRISTAL DE ROCA—Jarritos de aluminio a 0.25—se graban nombres gratis enseguida—Terraza Playa Ramírez y Carapurro.

MOTORES A VAPOR con muy poco uso se venden de 3, 5 y 20 H P; Informes Zani y Cu., Cerrito 594. 169en16.

PUNTA DEL ESTE—Hotel Espinola, Bella Vista. Excelente cocina, confort, higiene. 2.50 diarios, todo comprendido. Informes, Avenida La Paz 1622. 46-En13.

ARMARIOS cocina, mesas, bancos, hamberas, escaleras, esteras, sillones, rejilleros, biombos, respaldos, cubiertos, juguetes. Gran Bazar Enciclopédico, Avenida La Paz 1622. 47-En18.

URGENTE deseo alquilar casa para corta familia. Por carta á Z. ésta administración. 5005.

VENDESE una cabra lechera con cría ó sin ella, Reducto 207. 5713-Feb.9.

VITRINAS Y MOSTRADORES en perfecto estado se venden en la casa Castilla, calle Bartolomé Mitre entre Sarandí y Buenos Aires.

HERNIAS (QUEBRADURAS)—Se curan radicalmente mediante el Braguero Regulador. Fajas para lombres y señoras. —Porta Jinos.—Buenos Aires 404 n|n. 4732-pte.

HERMOSA CASA-QUINTA en Maroñas, se alquila, á 160 metros del Hipódromo, con 11 hermosas habitaciones; dos cuartos de baño con servicio de agua caliente, gran cocina económica, varias piezas de servicio, instalación completa de luz eléctrica y artefactos, jardín, árboles frutales, parra de uva pura moscatel, etc., etc. Calle Sociedad Hípica número 15. Tratar: Banco de Cobranzas. 3779-n.n.o.

LABORATORIO DE ANALISIS—De los profesores doctores Scoseria y Caffera. Arapey 303, entre 18 de Julio y San José. Análisis clínicos, químicos, microscópicos, bacteriológicos y biológicos. (Reacciones de Widal de Wassermann, etc.). Exámenes histológicos. Análisis comerciales é industriales á cargo del Profesor de Merceología de la Escuela Nacional de Comercio. Farmacéutico don Cayetano Ricci.—Montevideo. P-n-n-o.

PANTEON—Cómprase uno Central. Por carta ó personalmente. Lavalleja 1599 6158-h.n.o.

HUMEDAD EN LAS PAREDES — Juan A. Barofio, calle Durazno 1139. Teléfono: La Uruguaya N.o 775 (Cordón). 1584-pte.

PINTURA, blanqueos y refacciones de casas. Pidan precios. Paysandú 1776. 4808E17.

SELLOS POSTALES INUTILIZADOS: Se venden Agencia "Publicidad", Juan Gómez 1386. h.n.o

PROFESIONALES

ABOGADOS

JACINTO CASARAVILLA Y JUAN ANDRES RAMIREZ—Abogados — Estudio: Rincón N.o 461. 256-pte.

ANTONIO M. PITTALUGA—Abogado. Estudio: Sarandí 444. 796-pte.

CARLOS M. GURMENDEZ—Estudio: 18 de Mayo 200.

ESCRIBANIA DEL DOCTOR EDUARDO ROUBAUD, Sarandí 316. Casa particular: Avenida La Paz 1110. Teléfono: La Uruguaya 2251. 2314-pte.

DOCTORES JOAQUIN SILVAN FERNANDEZ y JUAN P. RAMIREZ.—Abogados.—Han establecido su estudio en la calle Rincón N.o 485, haciéndose cargo del que perteneció al doctor José Pedro Ramírez. 2905pte.

JOSE IRURETA GOYENA y CARLOS VAZ FERREIRA—Abogados—18 de Julio N.o 1084. 3196-pte.

EDUARDO ACEVEDO — Ha trasladado su estudio á la calle Treinta y Tres número 180. 229-pte.

DOCTOR GABRIEL TERRA—Ha trasladado su estudio á la calle Zabala N.o 1465 (n|n). 229-pte.

BLANCO ACEVEDO, PABLO — Abogado.—Treinta y Tres 1380. 3262-pte.

PEDRO MANINI RIOS — Ha reabierto su estudio de abogado, Colonia 1060. 412-pte.

FEDERICO ESCALADA—Abogado—Tiene su estudio en la calle Rincón N.o 430, antes N.o 31a, entre Misiones y Zabala.—Horas: de 10 á 12 m. y de 1 y 1/2 á 4 p. m. Teléfono: La Uruguaya 1136 (Central). 580-pte.

SEBASTIAN PUPPO—Abogado — Estudio: Rincón 688.—Domicilio: Colonia N.o 1082. 1967Dic.

ARQUITECTOS

RUIZ NADAL Y GALPETTI—Arquitectos contratistas. Oficinas: Calle Río Negro núm. 1445, esq. Mercedes. Teléfono: La Uruguaya 690 (Central). 2362pte.

ARTEAGA, MARTORELL Y LASALA—Arquitectos-ingenieros. Alzaibar 1313. Teléfono: Uruguaya 1508 (Central). 3426-pte.

ACOSTA Y LARA & GUERRA—Arquitectos-ingenieros — CAYETANO CAUCAVALLO—Ingeniero—Han trasladado su estudio á la calle Bartolomé Mitre 1314, nueva numeración. Proyectos, dirección y ejecución de obras, peritajes, tasaciones, proyectos y construcciones en cemento armado. 380-pte.

C. LERENA JUANICO y R. LERENA ACEVEDO.—Arquitectos.—Plaza Libertad 1142.—Teléfono 2667, Central. 4185-pte.

ELZEARIO BOIX — Arquitecto. — Ha trasladado su estudio á la calle Colonia 1139. Teléfono "La Uruguaya" 1661, Cordón. 4391-pte.

CONTADORES

CELESTINO J. RISSO—Contador Público. Tramitación de juicios sucesorios, particiones y asuntos comerciales. Bartolomé Mitre 1535. 4053pte.

DENTISTAS

JOHN S. BURNETT Y S. SARTORI—Cirujanos-dentistas—Sistema americano—Sarandí 562 — Plaza Matriz — Teléfono: Uruguaya 1585. 1310-pte.

ANGEL GUERRA, BONAVA Y CARLEVARO—Cirujanos-dentistas.—Consultas de 8 a. m. á 5 p. m.—Calle Arapey número 1356, esquina Colonia. 2776-pte.

EMILIO FERRARI—Cirujano-dentista —Jefe de Clínica Odontológica del Hospital Maciel.—Consultas de 9 á. 11 a. m. y de 2 á 5 p. m. Sarandí 535. 3219pte.

ERNESTO CARDELLINO — Dentista — Jefe de la Clínica del Hospital de Niños—Consultas: de 9 á 5 p. m.—Soriano 1049. 3221pte.

TORRANO HERMANOS—Cirujanos-dentistas—Especialistas en extracciones sin dolor y trabajos en oro. Rondeau 1641, esquina Orillas del Plata. N.o1-Fb2.

ESCRIBANOS

ANTENOR E. PEREIRA y JOAQUIN REQUENA Y BRUS—Han trasladado su Escribanía á la calle Treinta y Tres N.o 1460, esquina 25 de Mayo. 2302-pte.

PEDRO B. PINTO—Escribano—Registro de hipotecas, 1.a sección, Juan Carlos Gómez 48. 3315-pte.

INGENIEROS

ERNESTO A. MULLIN—Ingeniero arquitecto. Se ocupa de construcciones en general. Escritorio: Sitio Grande entre Guayabó y Tera.—Teléfono: N.o 357 (Aguada). 3301-pte.

EMPRESA CONSTRUCTORA DE MANI Y MENGOTTI, dirigida por el ingeniero-arquitecto Américo E. Maini. Profesor de construcción de la Facultad de Matemáticas, ha trasladado su estudio á la calle Ciudadela 1274. Edificios con estructuras metálicas. Construcciones en general. Proyectos, direcciones, peritajes, etc.—Teléfono: Uruguaya 2515 (Central). 5894-pte.

G. FOERSTER

INGENIERO CONSULTOR MECANICO ELECTRICISTA
CALLE DEFENSA 939
Horas de consulta: de 2 á 3 p. m.
Proyectos y estudios técnicos.—Dirección de instalaciones en fábricas, talleres, hospitales, etc.

MÉDICOS

DOCTOR RAFAEL SCHIAFFINO—Médico-cirujano—Consultas: de 1 á 3 p. m., menos jueves y días festivos.—Calle Buenos Aires N.o 432. 2306-pte.

DOCTOR A. VAZQUEZ BARRIERE—Oculista—Calle Andes 1212 (antes 234). Consultas: de 2 á 5 p. m., excepción los jueves y festivos. 3720-pte.

ARTURO LUSSICH—Medicina general y de niños, Cerrito 626 n|n.—Consultas de 2 á 4 1|2, menos jueves y días festivos. 551-pte.

DOCTOR ALBERTO D. ROLDAN—Interno del Sanatorio "Lamas y Mondino" Jefe de Clínica del Hospital Maciel. Ha abierto su consultorio en la calle Mercedes 1166. Teléfono Uruguaya 109 Cordón. Consultas de 2 á 4 p. m. 5664-pte.

DOCTOR ANTONIO CARRAU—Se dedica exclusivamente á las enfermedades de niños. Consultas todos los días, de 2 á 4, excepto los jueves. Calle Uruguay 1174. 898-pte.

Clínica Genito Urinaria

Dres. CUENCA Y LAMAS y FOSSATI—Consultas de 10 á 12 a. m., de 2 á 4 y 8 á 10 p. m.—Domingos y días festivos de 8 a 11 a. m.—Policía Vieja 659, esquina B. Mitre.—Teléfono Uruguaya 2049, Central. 127-pte.

DOCTOR MARIO ARTAGAVEYTIA — Médico-cirujano, Jefe de Clínica del Hospital Maciel.—Ha abierto su consultorio en la calle 25 de Mayo N.o 433.—Consultas: de 2 á 4 p. m.—Teléfono: La Uruguaya 1656 (Central). 3889-pte.

DOCTOR MANUEL QUINTELA—Oído, nariz y garganta.—Consultas todos los días, menos los jueves y días feriados, de 1 á 3 p. m. Uruguay 823. 990-pte.

DOCTOR PEDRO J. MARTINO—Especialista en las enfermedades de los oídos, nariz y garganta.—Colonia 1119. 16-pte.

AVISO

Ponemos en conocimiento del comercio, de nuestra numerosa clientela, y del público en general, que por escritura que autorizó el escribano don José Durán y Vidal, hemos nombrado administrador general de nuestras casas al señor don Bernardo Suárez, con amplios poderes, y el uso exclusivo de la firma; debiendo con tal motivo entenderse con él todos los que por cualquier concepto tengan relación comercial con nuestra firma.—Urta y Cía. 225En24.

DOCTOR MARIO ROSSI—Jefe de Clínica Quirúrgica del Hospital Maciel.—Consultas de 1 1|2 á 3 1|2 p. m., excepto jueves y días feriados. Calle Cerrito 526 (numeración nueva).—Teléfono: La Uruguaya 1461 (Central). 2007-pte.

DOCTOR JUAN C. BRITO DEL PINO—Especialista en las enfermedades de oído, nariz y garganta.—Ha reabierto su consultorio en la calle Mercedes 1162, esq. Rondeau. Consultas: de 2 á 4 p. m., todos los días hábiles. 4207-pte.

DOCTOR RUCKER—Médico oculista de la Facultad de Medicina de París. Consultas de 1 y 30 á 4. Jueves y festivos exceptuados, 25 de Mayo 702.

MARTIRENE JOSE—Médico-cirujano de niños. Se ocupa también de las enfermedades del oído, nariz y garganta en los niños. Consultas: lunes, miércoles y viernes, de 1 á 3 p. m. Yí 1412. 1729-pte.

DOCTOR CARLOS P. COLISTRO—Médico-cirujano.—Consultas de 1 á 3, excepto jueves y días festivos, 8 de Octubre 301. —Teléfono La Uruguaya 142 (Unión). 552-pte.

Cocine con Gas
Y economizará tiempo y dinero
COCINAS A GAS
De todos tamaños, se venden ó se alquilan por pequeñas cuotas convenientes para pobres y ricos
Por más detalles: soliciten nuestros Catálogos
VISITEN NUESTRA EXPOSICION PERMANENTE
Compañía del Gas de Montevideo Limitada
Calle 25 de Mayo 702 y 706, esq. Juncal
2569-h.n.o.dom.miérc.vns.

TIENDA INGLESA
INAUGURACION DEL ANEXO
GRAN LIQUIDACION EN TODOS LOS Artículos de Estación
Camisas color, Camisetas hilo y algodón, Pyjamas Trajes de brin, hilo y franela, Sombreros de paja, $ 1.20, Calzado Americano $ 3.50 : : : :
Calle Buenos Aires, esquina Ituzaingó
Amy & Henderson
5682-m.v.d.h.n.o.

DOCTOR JUSTO A. TRIAY—Médico-cirujano. Consultas de 1 1|2 á 3. Sierra 8a. (Aguada). Teléfono: La Uruguaya 1200 (Cordón). 4146pte.

DOCTOR F. ESCUDER NUÑEZ—Medicina interna. Con preferencia enfermedades del corazón y nerviosas. Todos los días de 1 á 5. Miércoles y viernes destinados á la consulta de señoras. Daymán 1493.—Teléfono: La Uruguaya 1519. 2266-pte.

DOCTOR NOGUEIRA — Especialista en enfermedades del riñón, vejiga, próstata y uretra. Trasladó su consultorio á la calle Convención 1454 esquina Mercedes. Consultas todos los días hábiles de 3 á 5 p. m. 21fpte.

DOCTOR G. ARRIZABALAGA — Profesor de la Facultad de Medicina.—Consultorio: Avenida de la Paz 1526.—Consultas: de 1 á 3 p. m. 4411-pte.

DOCTOR PASCUAL YERO — Consultas de 2 á 4.—Especialista en las enfermedades de los oídos, nariz y garganta.—Trasladó su consultorio á la Plaza Cagancha número 8. 8-pte.

Dr. E. BIRABEN—Especialista en las enfermedades del riñón, vejiga, próstata, uretra y venéreo sifilíticas. Consultas: de 2 á 5 1|2. Soriano 831. Telef. Uruguaya 203, Central. 17pte.

Dr. FELIPE PUIG—Especialista en oído, nariz y garganta. Consultas de 3 á 6, excepto jueves, calle San José 832.

DOCTOR JUAN B. BADO—Especialista —Se ocupa exclusivamente de las enfermedades del riñón, vejiga y uretra.—Consultas de 1 1|2 á 5.—Rincón 730. 1064-pte.

ALBARRAN DOCTOR—(Instituto)—Enfermedades de las vías génito-urinarias y venéreo-sifilíticas, gonorreas crónicas, impotencia, espermatorrea, cistitis, nefritis, esterilidad, enfermedades de la matriz y de los ovarios, parálisis, reumatismo crónico, enfermedades de la sangre, del estómago y de la piel. Tratamiento preventivo y curativo de la tuberculosis. Consultas de 8 á 11 y de 1 á 6.—Yaro 1419. 210-Feb.13.

QUINTELA DOCTOR ERNESTO—Boca, cuello y dientes.—Consultas de 1 1|2 á 3 p. m. excepto los jueves.—Mercedes 995. 2858-pte.

DOCTOR JOSE BONABA—Jefe de Clínica Médica del Hospital Maciel. Medicina interna y enfermedades de niños. Uruguay 919. Consultas de 2 á 4, excepto los jueves. Teléfono: Uruguay 997 (Central). 387-pte.

DOCTOR ALBERTO MASÉ—Médico-cirujano, Uruguay 1056—Consultas de 2 á 4. Teléfono: La Uruguaya 2618 (Central). 1355-pte.

DOCTOR IMHOF—Especialista en las enfermedades de las vías urinarias.—Rondeau N.o 1467. 1558pte.

DOCTOR ANTONIO S. VIANA—Oculista. —Trasladó su consultorio á la calle 18 de Julio 1263.—Consultas de 2 á 4, exceptuando los jueves y feriados.—Teléfono Cooperativa. 3127-pte.

DOCTOR J. J. COPPOLA—Médico especialista en las afecciones de oído, nariz y garganta.—Ha reabierto su consultorio en la calle Daymán 191, entre 18 de Julio y San José.—Horas de consulta: de 2 á 4, excepto los jueves. 1493-pte.

DOCTOR JAIME H. OLIVER—Profesor de la Facultad de Medicina.—Ha trasladado su consultorio á la calle Uruguay número 1190, entre Cuaresim y Avenida Rondeau.—Consultas de 2 á 4 p. m., menos jueves y días festivos. 3132-pte.

HORACIO GARCIA LAGOS—Cirujía general y de señoras y de las vías urinarias. Rayos X.—De regreso de Europa, reabrió su consultorio, Canelones 382 (antes 87), de 2 á 4 p. m., excepto los jueves. 5954-pte.

DOCTOR DELGER—Trasladó su consultorio á la calle Uruguay 1317, entre Sarandí y Buenos Aires.—Especialista en las enfermedades del riñón, vejiga, próstata, uretra y sífilis. — Consultas todos los días, de 2 1|2 á 4 1|2. 2864-pte.

DOCTOR EDUARDO MARTINEZ—Médico-cirujano de la Facultad de París. Consultas de 1 á 3.—Lavalleja 18. 2564pte.

DOCTOR URIOSTE J. P.—Medicina general, con preferencia enfermedad del corazón, y del estómago. Ha trasladado su consultorio á la calle Rondeau 1572. Consultas de 1 á 3. Lunes, miércoles y viernes. 14-pte.

DOCTOR ENRIQUE MENDEZ—Oculista—Trasladó su consultorio á la calle Uruguay 1232. Consultas: de 2 á 5, exceptuando los jueves. 14-pte.

DOCTOR JUAN SERVETTI LARRAYA —Médico—Tratamientos especiales para la cura radical del reumatismo y de la gripe. —Horas de consulta de 1 á 3 p. m.—18 de Julio 1492. 197pte.

DOCTOR CANABAL—Consultas de 1 á 3.—Ha trasladado su consultorio á la calle Uruguay 1225.Enfermedades venéreas y sifilíticas. Enfermedades de la piel del estómago. 5396-pte.

DOCTOR ROBERTO BERRO—Especialista en enfermedades de niños. — Médico del Hospital de Niños.—Ha trasladado su consultorio á la calle Ituzaingó 1461, esquina 25 de Mayo. Consultas de 1 á 3 p. m., menos jueves y feriados. — Teléfono: La Uruguaya 1146 (Central). 2716-pte.

DOCTOR JOSE IRAOLA—Consultas del Hospital Maciel.—Consultas de 1 1|2 á 3. —Andes 280.—Teléfono: La Uruguaya 2552. 1346-pte.

CONSULTORIO MEDICO DEL SANATORIO ALVARIZA—Medicina en general. Especialidad en las enfermedades de los niños, de la piel, reumas, vías digestivas y enfermedades de señoras.—Consultas de 1 á 6 p. m. Doctor Roig, calle 18 de Julio N.o 1277. 13-pte.

SANATORIO MEDICO QUIRURGICO de los doctores Navarro, Blanco Acevedo y Gaminara.—Canelones 308. 3925-pte.

VARIOS

MASAJE científico-médico. Hammerly y señora Dupuy de Hammerly ex profesores en Europa. Constituyente 1944 (esquina Caigua). Teléfono Uruguaya 118, Cordón. 3475-pte.

LICITACIONES

DIRECCION DE OBRAS MUNICIPALES—Montevideo, Enero 10 de 1915.—Convócase á licitación pública, por segunda vez, para la construcción de los portones y puertas de hierro para el Mercado Agrícola, de acuerdo con los planos y pliego de condiciones que pueden consultarse en Secretaría todos los días hábiles de 1 á 5 p. m. Las propuestas deberán presentarse por los interesados con el sellado correspondiente el día 20 del corriente, á las 4 p. m. —La Dirección. 143-En.20.

ASISTENCIA PUBLICA NACIONAL—Llamado á licitación—Llámase á licitación para la provisión de drogas y productos químicos según el pliego de condiciones que hallarán los interesados en la Proveeduría General calle Guaraní N.o 1407, todos los días hábiles de 9 á 12 a. m. y de 2 á 6 p. m.

Las propuestas se recibirán hasta el día 10 de Marzo de 1914 á las 4 p. m. en cuya hora se abrirán en presencia de los interesados que concurran.—Montevideo, Diciembre 12 de 1913. 5913Mz10.

Asistencia Pública Nacional

A LOS PINTORES—LICITACION

La Asistencia Pública Nacional llama a licitación para los trabajos de pintura a efectuarse en dos pabellones "Doecker" de la Escuela de Nurses y en un pabellón "Doecker", pabellón de Administración, pabellón No. 1 de Medicina y en el pabellón de Servicios Generales del Hospital de Niños.

Las propuestas extendidas en el sellado correspondiente, se ajustarán al pliego de condiciones y memoria descriptiva que se halla a disposición de los interesados en la Secretaría General, calle Rincón N.o 416 n|n. todos los días hábiles, de 8 a. m. a 12 m. y se recibirán en el momento de ser abiertas, lo que se efectuará en acto público, en la precitada Secretaría el Lunes 26 del corriente a las 10 a. m.—Montevideo, Enero 12 de 1914.— La Dirección General. 169en26.

GENERALES

Banco de Pensiones

Se invita a los señores accionistas para la asamblea General Ordinaria, que tendrá lugar el día 28 del corriente, a las 9 p. m., para tratar la siguiente orden del día:

Memoria y Balance anual y otros de igual importancia. 186-e.28

Universidad de Montevideo

TESORERIA

PERIODO DE INSCRIPCION EN EL REGISTRO DE MATRICULAS PARA LOS CURSOS DE 1915.

Conforme á lo dispuesto por el artículo 42 del Reglamento General, se hace saber á los interesados que los derechos universitarios correspondientes á las solicitudes de matrículas para los cursos del corriente año, deben ser pagados á la Tesorería de la Universidad, en los siguientes períodos:

Del 10 del actual al 31, para los estudiantes de la Sección de E. Secundaria y Preparatoria, y del sexo femenino; del 10 del actual al 5 de Febrero próximo, para los de la Facultad de Medicina, y del 10 del actual al 10 de Febrero próximo, para los de las Facultades de Derecho y de Matemáticas.

Horas de inscripción: de 9 á 11 a. m.

Advertencias—Vencidos los plazos que se indican, se harán efectivas las multas que correspondan; se exceptúa del pago de ellas á los que presten examen de Ingreso en el próximo mes de Febrero, pues los que sean aprobados podrán matricularse hasta el 1º de Marzo.

Los alumnos que se inscriban para rendir exámenes extraordinarios en el próximo período, podrán matricularse hasta la víspera de comenzar los cursos.

Los alumnos exonerados del examen de ingreso del Plan de Estudios del 20 de Octubre de 1911, deben presentar el certificado respectivo de la Inspección de Instrucción Primaria para poder matricularse y abonar los derechos correspondientes.

Las estudiantes de la Sección Secundaria para Mujeres, deberán hacer constar en el pedido que se proponen hacer los cursos en aquélla.—Montevideo, Enero 9 de 1914. 143-En.24. El Tesorero.

Banco de Cobranzas L. y Anticipos

Se convoca á los señores accionistas para la Asamblea general Ordinaria que tendrá lugar el miércoles 28 del corriente, á las 2 p. m., con el objeto de dar cuenta de la Memoria y Balance correspondiente al segundo semestre de 1913; proceder al nombramiento de cuatro miembros para el Directorio y acordar el dividendo á repartirse.

Para tener voto en la Asamblea, los señores accionistas deberán inscribir sus acciones en el Registro de Secretaría, hasta tres días antes de la reunión.

Montevideo, Enero 13 de 1914.

El Secretario.
177-En-28.

Sociedad Comercial de Montevideo

Objetos encontrados en los coches

Se avisa á los interesados que en la Oficina de Tráfico de esta Compañía, calle Carmen esquina Requena, se hallarán hasta el día 20 del corriente á disposición de quienes justifiquen su propiedad, los objetos encontrados por los guardas en los coches de la Compañía durante el año 1913. Después de esta fecha los objetos no reclamados serán entregados a los empleados que los encontraron.—Montevideo, Enero 10 de 1914.—La Administración. 113en20.

Banco Hipotecario del Uruguay

SERVICIO DE AMORTIZACION

El día 21 del corriente á las 4 p. m. tendrá lugar en el local del Banco la apertura de las propuestas para la amortización á la paga de las Cédulas y Títulos Hipotecarios que corresponden á la amortización ordinaria del semestre vencido el 30 de Diciembre pasado, por las cancelaciones en efectivo, por amortizaciones extraordinarias también en efectivo y aplicación de Cédulas y Títulos por venta de propiedades del Banco hasta el 31 de Diciembre pasado,—cuya valor nominal es el siguiente:

Séries A. y B.	. . .	$ 27.800.00
" C. y D.	. . .	4.100.00
Série E.	. . .	15.000.00
" F.	. . .	15.200.00
" G.	. . .	15.200.00
" H.	. . .	17.100.00
" I.	. . .	14.900.00
" J.	. . .	15.200.00
" K.	. . .	16.800.00
" L.	. . .	16.800.00
" M.	. . .	31.400.00
" N.	. . .	10.400.00
Total .	. . .	$ 210.060.00

Se previene que es obligatoria la aséverancia de los proponentes al acto de la apertura de las propuestas, y que se exigirá, cuando se considere necesario, la presentación previa de los títulos ofrecidos á la amortización, reservándose el Banco el derecho de rechazar las ofertas que no estuviese convenientes á sus intereses.

El tipo de las propuestas se designará en pesos y centésimos.—Montevideo, 14 de Enero de 1914.—Gustavo Delfín, Gerente. 197-En.21.

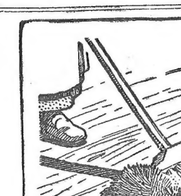

El embuste de los remedios secretos

es una funesta plaga de nuestros tiempos. El público sacrifica dinero y salud al adquirir píldoras, compuestos y jarabes de dudoso valor, que se anuncian por sí ó bombo y platillos.

Unicamente un preparado obtenido científicamente y experimentado largamente por los médicos merece confianza.

Y lo mejor por qué en los dolores de todas clases (como dolor de cabeza y muelas), reumatismo, influenza, fiebre, etc., es universalmente conocida la segura eficacia de las

TABLETAS „BAYER" DE ASPIRINA
EN TUBO ORIGINAL CON LA CRUZ BAYER

Banco Italiano del Uruguay

ASAMBLEA GENERAL ORDINARIA

Se convoca á los señores accionistas para la Asamblea General Ordinaria, que en cumplimiento de los artículos 24 y 26 de los Estatutos, tendrá lugar el día 25 del corriente, á las 4 p. m. en las Oficinas del Banco, calle Cerrito N.o 422.

La Asamblea tendrá por objeto dar lectura de la Memoria que el Directorio presenta á los señores accionistas, correspondiente al segundo semestre de 1913, acompañada del Balance General, Cuenta de Ganancias y Pérdidas é Informe de la Comisión de Cuentas.

Además se procederá á la elección de tres titulares y tres suplentes del Directorio y de dos titulares y dos suplentes de la Comisión de Cuentas de acuerdo con los artículos 20 y 43 de los Estatutos.

El registro de acciones quedará cerrado el día 15 del corriente de acuerdo con el artículo 12 de los Estatutos.

Montevideo, 6 Enero 1914. 95en21.

La Caja Obrera

Sección administracion de propiedades

Tiene en venta particular espléndidos terrenos propios en calle Carmen, Colonia, Patria y Victoria á pagar en mensualidades de 22 á 25 $.

Por cuenta de sus propietarios y en grandes facilidades de pago vende:

Una hermosa finca (altos y bajos) en calle Piedras 372 y 374 con 19 habitaciones, 7 pasos para servicio, 2 despensas, cuarto de baño, etc.

Un magnífico chalet en Avenida Brasil esquina Buschental con servicio en los setanos, cafe, comedor, sala de estudio, hall, terraza, cuarto de criados bajo y 4 dormitorios, hall, cuarto de baño y cuarto de vestir en el piso alto.

Por informes,

122-En.16. La Gerencia.

Compañía Argentina de Navegación

NICOLAS MIHANOVICH (Ltda.)

LINEA ENTRE MONTEVIDEO Y BUENOS AIRES

Con salidas diarias de los acreditados vapores EOLO, VENUS, LONDRES, VIENA TRITON Y PARIS.

Hay vapores á las 10 1/2 p. m., todos los días, y lunes y sábados á las 10 1/2 a. m.

Además saldrán todos los días los nuevos y cómodos vapores PALMA y MADRID, á precios populares, á las 10 1/2 a. m.

LINEA A COLONIA

CONCHILLAS Y CARMELO

Salidas de Montevideo: Martes, Jueves y sábados, con trasbordo en Buenos Aires al vapor LUNA, el día siguiente á las 8 a. m. á las 8 m.

LINEA DEL URUGUAY

Con los vapores TRITON, VIENA, HELIOS, LONDRES, BUENOS AIRES, GOLONDRINA, etc.

Salidas los días jueves, martes, miércoles, viernes y sábado.

Además, los vapores URUGUAY, PUEYRREDON, VACA VINCA, salen todos los sábados de Montevideo y de Salto conduciendo solamente carga, sin escalas en Buenos Aires, pero tocando en todos los puertos uruguayos y argentinos del litoral.

LINEA DEL PARANA, ALTO PARANA, (hasta Posadas y de Iguazú)—PARAGUAY Y ALTO PARAGUAY (hasta Concepcion sobre el rumbá (Brasil).

LINEA A PUERTO MADRYN

Y PUNTAS ARENAS Y ESCALAS

Agentes: CHRISTOPHERSEN Hnos. calle Piedras esquina Solís. 34pta.

Intendencia Municipal

Se previene á los acreedores de la Intendencia, que dentro del término de cinco días deben presentar sus cuentas á la Contaduría de dicha repartición á fin de ser intervenidas por el auxilio, comisionado de la Contaduría General de la Nación para intervenir en la entrega de las existencias municipales al nuevo Intendente Municipal nombrado por el P. E. con fecha 10 del corriente.—Montevideo, Enero 14 de 1914.—Enrique Givogre.

Administración General de las Usinas Eléctricas del Estado

Usina Eléctrica de Montevideo

A LOS SEÑORES SUSCRIPTORES

La Usina Eléctrica de Montevideo tiene conocimiento de que ciertas personas continúan en las casas de los reflores suscriptores ofreciendo á los servicios para obtener la materia de conseguir importantes beneficios en el consumo de corriente, mediante determinadas modificaciones á sus medidores. Se previene por lo tanto que esas pretendidas economías se traducen siempre en verdaderas defraudaciones de corriente, que las leyes reprimas castigan severamente, y que los señores interesados deben rechazar, so pena de verse envueltos en procesos criminales y sufrir, sus consecuencias.

A LOS SEÑORES SUSCRIPTORES

Se recuerda nuevamente de que ciertos sujetos cobrueron in las casas de los consumidores de energía eléctrica, ofreciendo sus servicios para verificar de la manera de perfurtar el funcionamiento de los medidores, dando lugar á verdaderas defraudaciones de corriente, se "Usina Eléctrica de Montevideo" hace saber que con el propósito de dar primir tales abusos, recompensará con la cantidad de trescientos pesos ($ 300) á las personas que los suministren los pruebas de cuien ó quienes son los que se ocupan de tales trabajos.

A LOS SEÑORES SUSCRIPTORES

Se previene a los señores suscriptores que antes mencionadas excepciones, debidas á causas fortuitas, esta Usina verifica las conexiones de las nuevas instalaciones que reclaman con su red de distribución, dentro de las voluntiuarlo horas subsiguientes á la presentación por las Casas Instaladoras de los avisos de terminación respectivos; los que por cualquier motivo lesserán conectar la conexión en el mismo día de dicha presentación, deberán abonar la cantidad de $ 5.00, que les será devuelta en caso que, estando la instalación en condiciones reglamentarias, no sea posible por embargo llevar a efecto dicha conexión por alguna circunstancia imprevista.

A LOS SEÑORES SUSCRIPTORES

Se hace saber a los señores suscriptores que las instalaciones particulares no pueden ser ampliadas sino por las personas casas autorizadas para ejecutar dichas instalaciones; de hacerlo así en la nuevas, los señores suscriptores deberán abonar a la "Usina Eléctrica de Montevideo" una cuota de $ 5 por cada lámpara de hasta 50 watts aumentada indebidamente, y en la misma proporción, por las lámparas y demás aparatos de utilización de más de 50 watts.

3102-en.26. 34pta.

El Secretario. 247.

La Prensa para Uvas "NEGRO"

ES LA MEJOR DEL MUNDO
MILES DE RECOMPENSAS
CIENTOS EN USO EN EL PAIS

¡Cosecheros de uvas! No compren sin visitar nuestra casa y ver los distintos tipos y tamaños de estas prensas

UNICOS IMPORTADORES:
P. MAÑÉ Y C.ia — CALLE AGRACIADA, 123 — Montevideo
1347-d-p.m.-pta.

Dirección General de Impuestos Directos

CONTRIBUCION INMOBILIARIA DE LA CAPITAL

Se emplaza á los contribuyentes que adeuden este impuesto para que lo abonen con el recargo que corresponda en todo el mes en curso, con prevención de que, vencido, se procederá en la forma que establece la ley.

Se emplaza igualmente á los interesados en expedientes de nuevas construcciones, deslindes, etc., para que concurran á satisfacer el impuesto que adeuden dentro del mismo plazo, ó sea dentro del mes corriente.—Montevideo, Enero 14 de 1914.—La Dirección. 194En20.

ESCUELA NACIONAL DE COMERCIO

Inscripcion para los exámenes de ingreso y complementarios de 1914

Se avisa a los interesados, que la Escuela Nacional de Comercio, procederá a la venta de los formularios para los exámenes de Ingreso y Complementarios de 1914 (que deben verificarse en la segunda quincena de Febrero próximo) todos los días hábiles, desde el 15 al 25 del corriente mes de Enero, de 10 a 11 a. m.

Se previene a la vez que vencidos los plazos señalados, se harán efectivas las multas reglamentarias.—Montevideo, Enero 10 de 1914.—El Tesorero. 167en22.

Comercio en venta

Se venden las existencias de la casa de comercio situada en Cortijo de Piedra del Arroyo Sopas (6.a sección del departamento del Salto), y se da en arrendamiento el local de la misma.

También se arrienda un local independiente é inmediato a la casa de comercio que consta de siete piezas y un galpón, construido expresamente para fonda y bailar.

Tratar y datos con Ramón López, en el mismo punto. Correspondencia Vía Tacuarembó.

6073-En.24.

A los ASMÁTICOS
A los que sofocan
A los que tosen

Les recomendamos los famosos
POLVOS LOUIS LEGRAS
Un remedio instantáneo que calma la tos más violenta, la sofocación más angustiosa. Un alivio inmediato y prodigioso en los bronquitismos crónicos, el catarro y las evacuaciones de la influenza.

POLVOS LOUIS LEGRAS
Se encuentran en todas las buenas farmacias
R. SEXTIUS, Farm., 16, rue des Lions. PARIS
En Montevideo: REISSIG y Cía
y en las principales Farmacias

Molino y Fidelería Casupá

CONVOCATORIA

A efectos del artículo 14 de los Estatutos de la Sociedad Anónima Molino y Fidelería "Casupá" se llama a los señores accionistas á Asamblea General Ordinaria, el día 17. de Febrero de 1914 para considerar la siguiente

Orden del día

Dar cuenta en forma detallada y explicativa de los trabajos efectuados hasta la fecha, según expresa el Artículo 30 de los Estatutos Sociales.—Casupá Enero 14 de 1914.—Vicente Hernandorena, secretario. 222en21.

Escuela de Veterinaria

EXAMENES COMPLEMENTARIOS

Se avisa a los interesados que desde el 26 hasta el 31 del corriente, la Tesorería de la Escuela expedirá los formularios para los exámenes complementarios, que darán comienzo el día 15 del entrante mes de Febrero.—La Secretaría.—Montevideo, Enero 14 de 1914. 221en20.

HIPOTECAS
Compro y vendo CASAS y TERRENOS
M. PIN MARQUEZ
316 - SARANDI - 316
Telef. "La Uruguaya" - 820 Central
6014-b-8-0

SANTAL SALOLE LACROIX
BLENORRAGIA GONORREA
Enfermedades de la VEJIGA
Frasco 3 f. Los Médicos de Gtmé. Ordenan en todas las principales Farmacias.

Compañía Progreso Uruguay-Brasil

Sociedad Anónima

Asamblea General Ordinaria (2.a citación) —Asamblea General Extraordinaria (1.a citación).

De acuerdo con el art. 12 de los Estatutos y á los fines determinados por el artículo 9 de los mismos, se cita por segunda vez á los señores accionistas para la Asamblea General Ordinaria que tendrá lugar el día 16 de Febrero próximo á las 2 p. m. en la calle Bartolomé Mitre N.o 1478 de esta ciudad.

Se cita también á los señores accionistas por esta primera citación y de acuerdo con el art. 17 de los Estatutos para la Asamblea General Extraordinaria que se realizará en el mismo local y día, á continuación de la Asamblea Ordinaria, para considerar la situación general de la Sociedad y tomar resoluciones relativas á los puntos determinados por el citado art. 17 de los Estatutos Sociales.

Los boletos de entrada para ambas asambleas se expedirán contra presentación de las correspondientes acciones, en el mismo local, el sábado 14 de Febrero próximo hasta las 2 p. m., según el art. 10 de los Estatutos.—Montevideo, 14 de Enero de 1914.—El Directorio. 223-Feb.16.

Ferrocarril y Tranvía del Norte

39.o DIVIDENDO

El Directorio de esta Empresa ha resuelto distribuir un dividendo de "dos reis" por cada acción de $ 25 correspondiente á las utilidades del semestre vencido el 31 de Diciembre último.

El pago se efectuará desde el 19 del corriente en adelante, en el local de la Administración de la Sociedad, calle Central, Arroyo Seco, todos los días hábiles de 2 á 4 de la tarde.—Montevideo Enero 14 de 1914.—El Secretario. 220en21

Sociedad Cooperativa Telefónica Nacional

ASAMBLEA GENERAL ORDINARIA

2.a convocatoria

De acuerdo con el art. 23 y siguientes de los Estatutos Sociales se convoca por 2.a y última vez, á los señores accionistas para la Asamblea General Ordinaria que tendrá lugar el día 29 del corriente á las 8 p. m. en el local social, Plaza Independencia 137.

Los señores accionistas deberán depositar sus acciones con 5 días de anticipación. (art. 25 de los Estatutos). — Montevideo, Enero 14 de 1914.—El Secretario.

hjmjo.

COMPAÑIA
Trasatlántica de Barcelona

Vapores correos subvencionados por el gobierno español
Servicio de telegrafía sin hilos á bordo

Viaje en 13 dias á Cádiz
El magnífico vapor-correo español:

"Reina Victoria Eugenia"

saldrá de este puerto el 2 de Febrero, á las 10 de la noche, recibiendo carga y pasajeros para Tenerife, Cádiz, Alicante y Barcelona.

El citado vapor, uno de los recientemente construidos por la Compañía Transatlántica, ha confirmado en los viajes realizados, según el unánime sentir de los señores pasajeros, poseer las sobresalientes condiciones de rapidez y comodidad, á que se hizo mención al anunciarse la inauguración de los viajes. Tanto en sus departamentos y camarotes de lujo, para una, dos y tres personas, como en sus camarotes de primera, segunda y tercera clase satisfacen este vapor todas las exigencias del viajero y pueden presentarse como el tipo ideal del transatlántico entre el Río de la Plata y los puertos españoles de su destino.

El vapor

León XIII

Saldrá el 16 de Enero directamente para los puertos del Norte de España, recibiendo carga y pasajeros para los siguientes puertos: Santos, Río de Janeiro, Canarias, Lisboa, Vigo, Coruña, Gijón, Santander y Bilbao.

El citado vapor recientemente reformado posee espléndidas comodidades en departamentos de lujo, y camarotes en 1.a, 2.a, 3.a preferente y 3.a clase.

Por más informes, recurrir á sus Agentes PEDRO TERRES & Cía.—CALLE 25 DE MAYO N.o 1551.

2-pta.

Los MEJORES PIANOS del MUNDO

Steinway & Sons
C. Bechstein
J. Blüthner
Pleyel
M. F. Rachals
F. L. Neumann
J. C. Vogel y Sohn
Köhler y Cambell
Zeiter Winkelmann
E. Rosenkranz
H. Hillgartner

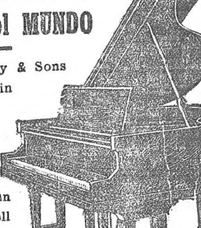

THE AUTOPIANO - New York

El mejor piano automático y á teclado de 88 notas. Inmenso stock de rollos en todos los estilos.

PIANOS ELECTRICOS de New York, con mecanismo maravilloso de última invención.

Unico agente:
Julio Mousquès
1377 Ituzaingó 1391
2018.pte.

"L'UNION"
Compañía Francesa de Seguros contra Incendios
AGENCIA EN MONTEVIDEO:
MISIONES 1489 - Primer piso número 2
3349-d.p.m.pte.

COMPAÑIA AGUAS CORRIENTES

CASA ESPECIAL EN APARATOS SANITARIOS
Baños completos y surtido completo de artículos para regalos.
Cañerías para instalaciones completas de edificios con el personal y materiales de nuestra fábrica.
Pidan á precios corrientes. Exposición y Almacén de la fábrica calle Ituzaingó 1391 esquina Cerrito.
Abierto de 8 á 6 p. m.

ZABALA ESQUINA RINCON
11-pta.

Pidan Arados reformados COLLINS

Duración Garantizada de CUATRO A SEIS VECES mayor que cualesquiera otro

Voltean la Tierra á Perfección

Modelos AA
Nos 56, 57 y 58

Las rejas, vertederas y Costados de los Arados se fabrican con el famoso
ACERO de COLLINS
De reputación universal, no superado por nadie
INSISTAN EN COMPRAR ESTOS MODELOS REFORMADOS!
¡¡No admitan substitutos!!

EL SIGLO
Montevideo, Enero 16 de 1914

Remembranzas y Paralelos

El señor Baille y Ordóñez, siendo Presidente de la Comisión Permanente en 1903 llamó á los señores comunicantes y les comunicó que se confiaba en el fondo y en los sentimientos con la que ultimamente obró el Gobierno con la que ultimamente obró el Gobierno, y que no tenía la menor duda de que serían medidas que garantizaran la libertad de sufragio, limpiada por la intromisión de las autoridades policiales y en la que fundaba ahora el Senado fundaba, se invitaba á los Jefe del Ejecutivo para que asegurara la pureza del comicio. Cuando era Presidente de la Comisión Permanente, cumpliendo el señor Baille y Ordóñez, fielmente lealmente legítima y pertinaz misión, aquella que ha sido siempre misión constitucional, delegada según sus propios términos de la Asamblea General, invitaba á los Poder Ejecutivo á tomar las medidas que garantizaran la libertad del sufragio. Cuando era la Presidencia de la República, el señor Baille y Ordóñez, se mostró siempre, en la conducta del P. E. de modo que aun en el caso de que sola la Comisión Permanente, el señor Baille y Ordóñez, se hubiese negado por la ultima en 1910, como aseguro la ejercó ciudadanamente en 1913, el Senado no hubiera podido rechazar un solo de los diplomas de los actuales que se consideran legítimos.

Sin embargo, aun rodeándome dentro del criterio de S. E., aun suponiendo que la Comisión Permanente tuviese el derecho de hacer lo que hizo en 1903 y la misma de 1913, se limitan á poner en conocimiento de aquel Poder las denuncias de las agrupaciones políticas para que no sucediera lo que sucedió de las mismas. En efecto, en 1910 la Comisión Permanente, hacia saber al P. E. las protestas que se le habían hecho llegado sobre la intromisión de las autoridades policiales en los comicios de Rivera y Tacuarembó, y el Poder Ejecutivo adoptara las medidas necesarias para garantir la libertad del sufragio. En la otra misma, que se dirigió al P. E. en 1903, también se manifestaba á este poder para que tomara medidas que garantizaran la libertad de sufragio, limpiada por la intromisión de las autoridades policiales y en la que fundaba ahora el Senado fundaba, se invitaba al Jefe del Ejecutivo para que asegurara la pureza del comicio. Cuando era Presidente de la Comisión Permanente, cumpliendo el señor Baille y Ordóñez, fielmente lealmente legítima y pertinaz misión, aquella que ha sido siempre misión constitucional, delegada según sus propios términos de la Asamblea General, invitaba á los Poder Ejecutivo á tomar las medidas que garantizaran la libertad del sufragio. Cuando era la Presidencia de la República, el señor Baille y Ordóñez, se mostró siempre, en la conducta del P. E. de modo que aun en el caso de que sola la Comisión Permanente, el señor Baille y Ordóñez, se hubiese negado por la ultima en 1910, como aseguro la ejercó ciudadanamente en 1913, el Senado no hubiera podido rechazar un solo de los diplomas de los actuales que se consideran legítimos.

Sin embargo, aun rodeándome dentro del criterio de S. E., aun suponiendo que la Comisión Permanente tuviese el derecho de hacer lo que hizo en 1903 y la misma de 1913, se limitan á poner en conocimiento de aquel Poder las denuncias de las agrupaciones políticas para que no sucediera lo que sucedió de las mismas. En efecto, en 1910 la Comisión Permanente, hacia saber al P. E. las protestas que se le habían hecho llegado sobre la intromisión de las autoridades policiales en los comicios de Rivera y Tacuarembó, y el Poder Ejecutivo adoptara las medidas necesarias para garantir la libertad del sufragio. En la otra misma, que se dirigió al P. E. en 1903, también se manifestaba á este poder para que tomara medidas preventivas y eficaces que aseguraran la verdad electoral. En ninguna de estas dos comunicaciones se hacían conviventemente al P. E., por vicio de la Constitución á de las leyes. Todo se reducía á ponerlo en conocimiento de ciertos hechos y á pedir que tomara dos atribuciones éstos, se adoptaran las medidas que el caso requería.

En la misma del Senado de 1913, se exhortaba al P. E. para que investigara la veracidad de los denuncias sobre coacción oficial en las elecciones, y en ese sentido se le formulaba una indicación. Aquí no se pedía ni siquiera investigar la conducta del P. E. de modo que aun en el caso de que sola la Comisión Permanente, el señor Baille y Ordóñez, se hubiese negado por la ultima en 1910, como aseguro la ejercó ciudadanamente en 1913, el Senado no hubiera podido rechazar un solo de los diplomas de los actuales que se consideran legítimos.

Sin embargo, aun rodeándome dentro del criterio de S. E., aun suponiendo que la Comisión Permanente tuviese el derecho de hacer lo que hizo en 1903 y la misma de 1913, se limitan á poner en conocimiento de aquel Poder las denuncias de las agrupaciones políticas para que no sucediera lo que sucedió de las mismas. En efecto, en 1910 la Comisión Permanente, hacia saber al P. E. las protestas que se le habían hecho llegado sobre la intromisión de las autoridades policiales en los comicios de Rivera y Tacuarembó, y el Poder Ejecutivo adoptara las medidas necesarias para garantir la libertad del sufragio. En la otra misma, que se dirigió al P. E. en 1903, también se manifestaba á este poder para que tomara medidas preventivas y eficaces que aseguraran la verdad electoral. En ninguna de estas dos comunicaciones se hacían conviventemente al P. E., por vicio de la Constitución á de las leyes. Todo se reducía á ponerlo en conocimiento de ciertos hechos y á pedir que tomara dos atribuciones éstos, se adoptaran las medidas que el caso requería.

En la misma del Senado de 1913, se exhortaba al P. E. para que investigara la veracidad de los denuncias sobre coacción oficial en las elecciones, y en ese sentido se le formulaba una indicación. Aquí no se pedía ni siquiera investigar la conducta del P. E. de modo que aun en el caso de que sola la Comisión Permanente, el señor Baille y Ordóñez, se hubiese negado por la ultima en 1910, como aseguro la ejercó ciudadanamente en 1913, el Senado no hubiera podido rechazar un solo de los diplomas de los actuales que se consideran legítimos.

NOTICIA CONFIRMADA

Como ayer dijimos, es, absolutamente cierto, que el Presidente de la República ha recibido en varios días, una carta ministerial a cierto miembro del oficialismo expresando la renuncia indeclinable que no fue aceptada por no tener, el candidato, la edad requerida por la Constitución para el ejercicio de la alta magistratura.

Ya política se ha confirmado en forma oficial con el desmentido que se le dió ayer, que no es chimpa.

Lo único que no hemos podido averiguar aún es el ministro á quien se pensaba sacrificar.

LEGALISMO

Según lo habrán visto nuestros lectores por la crónica parlamentaria que ayer publicamos, el senador Manfal Illas formuló graves cargos contra el Poder Ejecutivo, con motivo de no haber cumplido el artículo 30 de la ley de Contribución inmobiliaria en cuanto á la parte que atribuye una parte de dicho impuesto á las municipalidades de campaña.

Dicho artículo, número 30 de la ley, dice así:

"Artículo 30. Las Juntas Económico-Administrativas dispondrán del uno por mil de la Contribución Inmobiliaria en cada departamento.

Cuando este porcentaje sea inferior á la suma de que han disfrutado los Gobiernos departamentales en el año económico 1902-1903, el Poder Ejecutivo cubrirá la diferencia de Rentas Generales."

Las Administraciones de Rentas pondrán ese producto semanalmente, dando cuenta á la Dirección del ramo, á objeto de hacer las partidas respectivas, que lo depositarán á su orden en el Banco de la República ó sucursal.

A los efectos de esta disposición la Dirección de Impuestos comunicará á las administraciones respectivas las cantidades que deberán depositar en cada departamento, con arreglo á lo establecido en el artículo 14.»

Y el Poder Ejecutivo infringió con el mayor descaro dicho precepto, distribuyendo el dinero de las municipalidades, lo que no le impidió, sin embargo, exhortar ayer al mismo senador Manini Ríos, á anunciar sobre el orden, que el concluir el año, el Gobierno, la Nación, estaría en condiciones de pagar á todos los empleados, cuando no estaba al día con la cantidad de 100.000 pesos que las municipalidades del Interior, que ellos, al fin y al cabo, son tan acreedores del Estado como cualquier particular ó como cualquier empleado público.

A algunos amigos nuestros, á que la prensa contubernial se cabal de hacerse á ver en esto una nueva prueba del cinismo político que impera actualmente en nuestro gobierno.

NOTICIA CONFIRMADA

Como ayer dijimos, es, absolutamente cierto, que el Presidente de la República ha recibido en varios días, una carta ministerial a cierto miembro del oficialismo expresando la renuncia indeclinable que no fue aceptada por no tener, el candidato, la edad requerida por la Constitución para el ejercicio de la alta magistratura.

Ya política se ha confirmado en forma oficial con el desmentido que se le dió ayer, que no es chimpa.

Lo único que no hemos podido averiguar aún es el ministro á quien se pensaba sacrificar.

LEGALISMO

Según lo habrán visto nuestros lectores por la crónica parlamentaria que ayer publicamos, el senador Manfal Illas formuló graves cargos contra el Poder Ejecutivo, con motivo de no haber cumplido el artículo 30 de la ley de Contribución inmobiliaria en cuanto á la parte que atribuye una parte de dicho impuesto á las municipalidades de campaña.

Dicho artículo, número 30 de la ley, dice así:

"Artículo 30. Las Juntas Económico-Administrativas dispondrán del uno por mil de la Contribución Inmobiliaria en cada departamento.

Cuando este porcentaje sea inferior á la suma de que han disfrutado los Gobiernos departamentales en el año económico 1902-1903, el Poder Ejecutivo cubrirá la diferencia de Rentas Generales."

Las Administraciones de Rentas pondrán ese producto semanalmente, dando cuenta á la Dirección del ramo, á objeto de hacer las partidas respectivas, que lo depositarán á su orden en el Banco de la República ó sucursal.

A los efectos de esta disposición la Dirección de Impuestos comunicará á las administraciones respectivas las cantidades que deberán depositar en cada departamento, con arreglo á lo establecido en el artículo 14.»

Y el Poder Ejecutivo infringió con el mayor descaro dicho precepto, distribuyendo el dinero de las municipalidades, lo que no le impidió, sin embargo, exhortar ayer al mismo senador Manini Ríos, á anunciar sobre el orden, que el concluir el año, el Gobierno, la Nación, estaría en condiciones de pagar á todos los empleados, cuando no estaba al día con la cantidad de 100.000 pesos que las municipalidades del Interior, que ellos, al fin y al cabo, son tan acreedores del Estado como cualquier particular ó como cualquier empleado público.

A algunos amigos nuestros, á que la prensa contubernial se cabal de hacerse á ver en esto una nueva prueba del cinismo político que impera actualmente en nuestro gobierno.

"L'UNION"

Sin embargo, aun rodeándome dentro del criterio de S. E., aun suponiendo que la Comisión Permanente tuviese el derecho de hacer lo que hizo en 1903 y la misma de 1913, se limitan á poner en conocimiento de aquel Poder las denuncias de las agrupaciones políticas para que no sucediera lo que sucedió de las mismas. En efecto, en 1910 la Comisión Permanente, hacia saber al P. E. las protestas que se le habían hecho llegado sobre la intromisión de las autoridades policiales en los comicios de Rivera y Tacuarembó, y el Poder Ejecutivo adoptara las medidas necesarias para garantir la libertad del sufragio. En la otra misma, que se dirigió al P. E. en 1903, también se manifestaba á este poder para que tomara medidas preventivas y eficaces que aseguraran la verdad electoral. En ninguna de estas dos comunicaciones se hacían conviventemente al P. E., por vicio de la Constitución á de las leyes. Todo se reducía á ponerlo en conocimiento de ciertos hechos y á pedir que tomara dos atribuciones éstos, se adoptaran las medidas que el caso requería.

En la misma del Senado de 1913, se exhortaba al P. E. para que investigara la veracidad de los denuncias sobre coacción oficial en las elecciones, y en ese sentido se le formulaba una indicación. Aquí no se pedía ni siquiera investigar la conducta del P. E. de modo que aun en el caso de que sola la Comisión Permanente, el señor Baille y Ordóñez, se hubiese negado por la ultima en 1910, como aseguro la ejercó ciudadanamente en 1913, el Senado no hubiera podido rechazar un solo de los diplomas de los actuales que se consideran legítimos.

ENTRE EL EJECUTIVO Y LA ALTA CORTE

Peleamos, hace dos días, el acuerdo en que el Poder Ejecutivo cubrió la vacante de la Alta Corte de Justicia sobre el fallecimiento del señor Bustamante y Rodríguez.

Pero surgió una dificultad aparentemente insalvable. Es la falta de unanimidad en el Consejo Penitenciario.

La dificultad surgió anteayer y duró, es, dos palabras, la siguiente: el Poder Ejecutivo creyó que debía comunicarse por escrito con el Poder Judicial para hacerle saber el nombramiento debía efectuarse previo cambio cortés de cumplidos.

Pero surgió en el Ejecutivo un lapso cerrado con cerca durezas. Por nuestra parte no adherimos en lo fundamental á ninguna de las dos tesis en pugna, pero entendemos que el Poder Ejecutivo no debió llegar á la exageración y abstenerse hasta el sacrificio, siempre silencioso de una situación penosísima.

Cuando hace fortuna, brinda á sus amigos á nuestros Bonos, el orgullo habla garantizar, con lo que podría ser un error, de ofrecerían sus viejos amigos. Puede decirse de Pepe Berro, que representó un papel importante de los grandes fracasos del Estado.

A todos impuso su desenfada egoísmo: á sus amigos, reunidos por la vinculación indestructible de los años; á las generaciones jóvenes, en el trato que mantuvieron; á todos, en fin, la misma indiferencia de recelosa y de hostil.

Sin embargo, consideramos que el temperamento propiciado por la Corte no es bueno. Sin que nadie que sea capaz de tal crimen, sería necesario para probarlo, investigar cuál de los dos procedimientos ha sido más correcto.

En nuestro concepto, el que propone la Alta Corte, aunque con toda corrección, es el que debió adoptarse, porque es el que dicta abalanzado se entiende la gente.

Pero surge una dificultad aparentemente insalvable. ¿Se reunirán los dos cuerpos reunidos? En la Casa de Gobierno? En la sede de la Corte? La verdad, que el caso es penosísimo, que no existe solución que parezca fácil, salvo la solución, como que es cosa, la propuesta, el Presidente de la República no solo no encuentra fácil la solución sino que la encuentra imposible, y por eso, entre otras cosas, ha pedido que oficiosamente para demostrar tal imposibilidad sea oída oficialmente.

Ayer estuvo el Presidente no aceptaba,—estamos seguros de ello,—continuar en los salones del Poder Judicial, en la calle de la Plaza de Cagancha, que nosotros hacíamos estas líneas.

Si en los salones del Poder Judicial ni en los de la Plaza de Cagancha,

A Pedrito Blanes, nada!

Cuerpo Legislativo

Labor de Comisiones

Esta tarde se reunirá la Comisión de Legislación de la Cámara de Representantes, para continuar estudiando el asunto referente á la ley "María Madre".

A esa reunión asistirá el Ministro de Relaciones Exteriores doctor Barbarosa.

Así mismo, la Comisión se ocupará del exámen de los numerios administrativos que le fueron instruidos en otras épocas al señor Martorell Rosario, para quien solicitó venia el Poder Ejecutivo, á fin de ser designado Intendente Municipal de Minas.

JOSÉ S. BERRO

Un dolor sinceramente intenso, un dolor que hizo llorar á los viejos y conmover á los jóvenes, produjo la muerte de Pepe Berro. Una conmiseración cordiana que debe tuvo para siempre el corazón magnánimo del enfermo, detrando de impetros los labradas esperanzas que se habían cifrado en el cadáver de la operación.

La vida de los hombres que ejercen de gobernar cuerpos intensa en el ambiente amable del retiro guarecen un momento para la reunión de pocos verdaderos y enaltecidos amigos amarguras presentes, sobre contra indiscretas para el mundo, aquello que se corrigen los lados y los excesos de la hora que pasa. Pero Pepe Berro, pudo sin embargo, establecer una excepción á esa regla general. Su muerte ha dejado á todos sin excepción en la más honda consternación, siendo porque en la bondad inagotable de su alma surgía siempre la expresión cabal, la apreciación benevolente, la ingenua piedad para los errores agenos. Y ya se sabe que todos los ciudadanos engendramos en Pepe Berro, ocasión un hombre de calidad de carácter. Por el contrario, en cuanto á su actividad oficial, que á veces lamentamos la sentimos inmensamente de su ausencia, consideramos que no solamente fue un hombre honrado, sino también un hombre de gobierno.

Pepe Berro fue en el Club Uruguayo un elemento sobresaliente, que se cumplía las simpatías generales, y en cierto momentos en grandes momentos, fue el primer institución social se consideró indispensable.

Al inaugurarse el actual período de prosperidad del Jockey Club, Juancito Vilariño, que le profesaba gran estima, arrastró á Berro del Club Uruguayo, y le hizo ingresar á nuestra institución fabrica, donde orbitó fue un elemento invalorable de sugestión y de acción, circulando á la vida del turf, con todas sus vehemencias y entusiasmos.

Ese mismo Jockey Club la fuente más segura de información sobre todos los sucesos y detalles sportivos de ambas orillas, y mantenía estrechas vinculaciones con entrenadores, jockeys, propietarios y todos los más distinguidos aficionados.

Su pasión por el turf y su entrañable cariño al jockey Hermani Esteves (Pratolín) ó «El Loco», como le llamaban cariñosamente, lo llevaban al Hipódromo todos los días, y en la noche, en los corrillos del Jockey Club, sus infinitos y chistosos pices eran la base de las más animadas tertulias.

Sus dolencias no le alejaron de las reuniones del Hipódromo y del Club, y asistió en las últimas fiestas. Solo faltó á la reunión del 1.o de Enero, día en que hizo su ingreso al sanatorio en que ha fallecido.

La Comisión Directiva del Jockey Club, adhiriéndose al duelo que produce la desaparición de un digno socio, Don José S. Berro, resolvió rendir los gastos del entierro y enviar una corona.

Dada la pasión del homenaje, es difícil suponer que en el Jockey Club, hayan sido tomada por unanimidad, resolución en cuanto no suponer que quedará fuerte y sea estrechos vinculaciones con los elementos de mayor significación de aquel centro social.

El Instituto de Radiología

SU FUNCIONAMIENTO

La Sala aprobado por el Poder Ejecutivo, el convenio celebrado entre la Asistencia Pública Nacional, la Asistencia Pública y la Facultad de Medicina, para el funcionamiento del Instituto de Radiología.

Este se instalará en el Hospital Maciel, quedando su funcionamiento bajo la dirección general de la Asistencia Pública, debiendo el personal técnico ser designado por el Consejo de la Facultad de Medicina, de una terna que para cada vacante le presentará el Director general de la Asistencia Pública.

Los médicos radiólogos serán designados

NOTAS DE FENIX

Escuela del Hogar

La primera Escuela del Hogar se fundó en Francia en 1872. Después el número ha aumentado mucho, que a fines del siglo XIX había sólo en Bélgica más de 200, con una concurrencia superior a 8,000 alumnas. En todas las naciones cultas el desarrollo de la simpática y útil institución ha llegado á grados semejantes, y en honra de nuestra cultura moral e intelectual podemos decir que Monteviedo ha consurrido también, en la medida de sus fuerzas, a la adopción de aquella nueva forma de enseñanza.

Al presente la prensa de Madrid anuncia la Memoria leída allí al abrirse el curso actual, y hace notar con estas frases las dificultades de los primeros pasos: "El conocimiento (dice "España Nueva") de lo que es la Escuela del Hogar, habrá sido una revelación. La mayor parte ó ignoran su existencia o no la conocen más que por su título poco ilustrativo; amén de los que desconfían a priori de esa fundación, incluyéndo la en el montón de las cosas inútiles en que se prodiga el dinero de nuestros prepuestos. Y, sin embargo, pocas veces se encontrará una labor más útil, más trascendental, dentro de su aparente sencillez, encerrada en el programa de una institución pedagógica oficial."

Dos años de existencia cuenta en Madrid la institución que nos ocupa. Ya se presienten los primeros frutos representados por mujeres instruídas y aptas para agitar en nuevos horizontes sus actividades antes sin empleo. El ejemplo es alentador para los mismos fines que se persiguen en Montevideo, y allá como aquí ha de realizarse por la Escuela del Hogar el ideal de que la casa, por pobre que fuere, no sólo ha de estar limpia, sino que también debe ser alegre y aun poseedoras de cierto aspecto artístico como las hadas y confortables cuantas holandesas.

La papa

Me gusta muchísimo la papa, y porque me guste anhelo que se ensanche y se perfeccione su cultivo en mi país, tributario todavía ¡oh vergüenza! de España, la Argentina, Francia, Canarias, Italia y otras naciones como el nuestro donde media entre la producción y el consumo locales.

En Alvear (provincia de Buenos Aires), ha dado el ingeniero agrónomo señor Canela, director general de enseñanza agrícola, una conferencia instructiva sobre el precioso tubérculo. En ese trabajo hay críticas é indicaciones perfectamente aplicables a nuestro medio, y de ahí que las enumeremos a continuación en forma sumaria y perfectamente comprensible.

Respecó á la preparación de la tierra critica el señor Canela la forma usual de prepararla las papas que se hace á distancia muy reducida, tanto entre las líneas como entre las plantas y combatió enérgicamente el sencionamiento que se hace del tubérculo.

Indicó la conveniencia de sembrarlos "enteros y enos", de un peso no inferior á 40 gramos, sometiéndolos previamente á una curación con creolina al 2 por ciento ó blanmidrados luego en sulfocás á distancia de sesenta centímetros, dejando entre un tubérculo y otro una distancia de treinta y cinco á cuarenta centímetros.

En un terreno bien preparado la operación de aporcar es innecesaria en muchos casos perjudicial, aconsejándola practicar sólo en casos que el terreno no ofrecíese suficiente pendiente para permitir el escurrimiento natural de las aguas de lluvia.

Conviene mantener la superficie del suelo bien mullenrizada y libre de yuyos, por medio de frecuentes carpidas superficiales, verificadas con aperatos que no dañen las raíces de la papa.

Una vez iniciada la floración, debe suspenderse la verificación de toda labor de remoción del suelo en las sementeras de patatas por coincidir esa época de vegetación con la de la formación del tubérculo.

Como tratamiento curativo de las plantas enfermas, aconsejó las en polvoreo con cales hidratadas en proporción de uno y medio por ciento de sulfato de cobre y medio por ciento de cal.

El fakir Olaifa

Anda deleitando a nuestros pueblos fronterizos con un tal "Olaifa", o cualquiera se halla en Rivera, un hombre que probablemente procede de las regiones ideadas por fábulas y cuentos de hadas para fantasiar, según las circunstancias personales, al ser humano arrebatado a este mundo.

Se llama el tal sujeto Olaifa y por más señas es fakir. Véase el programa de sus maravillas ofrecidas:

"Imitación de la salida de Lucifer de las calderas.

"El alimentario del diablo y el volcán humano.

"Las mentallas del demonio enfermo.

"La lámpara del Infierno.

"Regreso de Lucifer a las calderas."

Olaifa no se muestra sediento en la efencia, como lo demuestra el hecho (valga su palabra honrada) de que tiene vendido su cuerpo, para cuando muera, a la Academia de Paris. Además, para asombro e instrucción de los médicos,—que en estos casos son el condimento obligado,—el ligense Olaifa les invita especialmente que saquen miren y fiscalicen la suerte de almacenar kerosene en la boca y darle fuego.

Un calentador "Primus", sin mecha y libre de explosiones.

El citado prestidigitador dijo que la idea del robo se la había sugerido una película cinematográfica.

Panamá y España

El Gobierno panameño, en atención á que es indispensable adoptar una bandera oficial para la Exposición Nacional de Panamá, como se estila en certámenes de esta clase, y que, tratándose de comemorar el descubrimiento del Océano Pacífico por un explorador español, corresponde á España una participación especial en la feria conmemorativa, ha decretado adoptar una bandera en que irán unidos los colores de ambos países, en la forma que expresa la siguiente descripción:

"Constará de tres franjas horizontales: la superior una de los colores azul y blanco, á cuadros, con una estrella roja, representando la mitad de la bandera panameña; la del centro blanca, unida á esta; la franja del medio será amarilla y la inferior roja, correspondiendo ambas á los colores del emblema nacional del reino español.

Esta bandera se usará en todos los actos oficiales que se celebren en la república, y ondeará en todos los edificios de la misma, junto con el pabellón nacional de cada país.

Se le apareció un difunto...

Los ingleses son graves y poco aficionados á supersticiones; pero esos rasgos de carácter no excluyen en absoluto la posibilidad de que á alguno de ellos se le aparezca un difunto.

En prueba, allá va lo sucedido y en agnesta forma lo refiere el "Daily Express" de Londres:

El párroco de la iglesia de Kensington fué requerido en la calle por una señora para que fuera á confesar á un caballero que se encontraba en estado agónico.

El párroco marchó en unión de la señora.

Este le mostró la casa en que se hallaba el enfermo; continuó andando el curas, y al llegar al patio vió con sorpresa que la señora había desaparecido.

A pesar de esto, entró en la casa, y encontró, efectivamente, á un enfermo, al que confesó.

Volvió al día siguiente y se encontró con que el enfermo había fallecido.

Y cuando contestó las amarguras cuidó á la señora que el día anterior le había avisado, preguntó:

—¿En cuál de los cuartos de la espera del finado?

—Sí, señor—le contestó un criado—. La pobre señora hace tres años.

El sacerdote quedó perplejo, y no les ocurrió menos á los criados, pues la casa había sido del difunto no dejó hijas ni personas que se le parecieran.

El brillante es indigesto

Días pasados, en Viena, fuéronle robados á un señor dos cruceros "18 de Julio", conduciendo á los invitados especiales. La fiesta debía durar de 1 y 30 de la tarde y no las 3 y 30 como se dijo por error.

A fin de dicha nave el Ministro de la Guerra, señor Hermann Jonnes, los representantes diplomáticos de Inglaterra y Brasil, señores Mitchell Innes, Marcial Martínez de Ferrari, respectivamente. El Rector de la Universidad, doctor Claudio Williman, Decanes de la misma, doctor Mariano Soler, Ministro de Instrucción Pública, señor Florencio Ponce, señor José E. Rodó, señor Pablo de Mare, señor Juan Smith y otros. El crucero regresará á nuestra ciudad el sábado por la noche para partir nuevamente el domingo. En ese segundo viaje se trasladarán a Piriápolis los señores Ministros de Relaciones Exteriores, Instrucción Pública e Industrias, doctores Emilio Barbaroux, Baltasar Brum y José Ramassa.

Escuela Nacional de Comercio

SESION DEL CONSEJO

Presidiendo el director señor, Pablo Fontaina y con asistencia de los consejeros Puig, Oxilia, Mainero, Berta, Bayetto y Tiscornia, celebró sesión anoche el Consejo de la Escuela Nacional de Comercio.

Se trataron en esta sesión, los siguientes asuntos, previa aprobación del acta de la última sesión, de la que se dió lectura:

El Poder Ejecutivo remite copia del decreto por el cual se reorganiza y pone nuevamente en vigencia el sistema de colocación de grados y títulos universitarios, por el que se incluye á la Escuela entre los de los centros que deberán llenar el requisito. Se resuelve que en vista de que ha sido postergado para otro oportunidad este punto hasta anual universidad, se tenga presente por Secretaría, á efecto de que á su tiempo se cumpla en todas las partes correspondientes.

La Dirección da cuenta de haber terminado el año escolar con la rendición de los exámenes, poniendo de manifiesto las clasificaciones obtenidas por los examinandos y los trabajos presentados durante el año. Por unanimidad, el Consejo resuelve dar un voto de felicitaciones al Director señor Fontaina, por la gestión realizada durante el año.

Igualmente da cuenta la Mesa, de haber sido elevado al Poder Ejecutivo un memorándum de la gestión realizada, durante el año por mayor ahn la concurrencia de lo que fué, dado el interés despertado por el solo anuncio de la apertura de esta Escuela, el momento antes de la hora señalada para la inauguración no hubiera cabido el violento aguacero que reinó en esa ta sas á marcha gente.

Después que se hubo admirado detenidamente el conjunto de los trabajos artísticos que representan los proyectos del señor Moretti, se sirvió un espléndido lunch en uno de los corredores de la planta alta del edificio, en uno de cuyos salones, perfectamente arreglado, se exhiben los planos y la "maquette" de nuestro futuro Palacio Legislativo.

La Exposición de la cual nos ocupamos en nuestro número próximo, permanecerá abierta todos los días al público. A fin de que el numeroso número de personas pueda darse exacta cuenta de lo que representa el conjunto de los trabajos de sus obras principales del talento artístico ya inmortalmente consagrado, del arquitecto Moretti.

LA DECORACION DEL PALACIO LEGISLATIVO

Los proyectos del Arquitecto Moretti

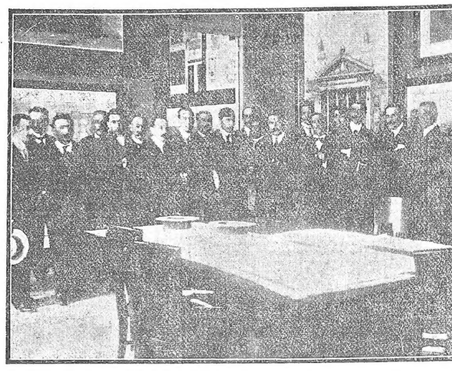

El arquitecto Moretti, miembros de la Comisión del Palacio Legislativo y otras personas asistentes al acto de ayer

Se efectuó ayer por la tarde la inauguración oficial de la exposición de los proyectos relativos á la decoración del Palacio Legislativo y que fueron encomendados, como es notorio, al reputado arquitecto italiano señor Caetano Moretti.

La concurrencia que asistió al acto fué numerosa. La constituían varios Secretarios de Estado, Intendencia Municipal, Presidente de la Junta, miembros del Parlamento, miembros de la Comisión del Palacio Legislativo, arquitectos é ingenieros nacionales, miembros del periodismo, etc.

INAUGURACION DE UN PUENTE

EN EL PARAO

Pasado mañana tendrá lugar la inauguración oficial del puente construído sobre el arroyo Paraoo, departamento de Treinta y Tres, en la magnífica riqueza del pueblo Vergara.

Con este motivo la Comisión Pro Fiestas que preside el hacendado don Leonardo Salvarrey, ha combinado un buen programa de festejos.

En el momento de la inauguración, habrán uso de la palabra, el diputado por aquel departamento, don Fermín Fontiel y el hacendado señor Luis Herrero, haciendo acto de presencia el coronel Emilio Servia.

Con este motivo la Comisión Pro Fiestas que preside el hacendado don Leonardo Salvarrey, ha combinado un buen programa de festejos.

En el momento de la inauguración, habrán uso de la palabra, el diputado por aquel departamento, don Fermín Fontiel y el hacendado señor Luis Herrero, haciendo acto de presencia el coronel Emilio Servia.

EL SIGLO estará representado en esa ceremonia por nuestro compañero de tareas señor Manuel Baez, quien parte hoy para Cerro Chato á primera hora. De allí seguirá viaje á Cerro Chato, Santa Clara y Frayle Muerto en misión periodística.

El campamento

estudiantil de Piriápolis

Nuevas delegaciones

Continúan activándose con todo éxito, los preparativos para el mayor lucimiento y confort del campamento internacional estudiantil que tendrá en estos momentos funcionando en Piriápolis. Ya están instaladas en dicha localidad mas de medio centenar de estudiantes, argentinos y uruguayos en su casi totalidad, número que irá aumentando con los nuevos contingentes de Montevideo y Buenos Aires y con las delegaciones del Brasil, Paraguay, Chile y Bolivia que se esperan por momentos. Por de pronto, llegaron ayer del Brasil, siguiendo de limitado itinerario la mera prefijada, los miembros de la delegación de San Paulo, señores Rodolfo Miranda, Antonio Smith y Docolfo Costa. También pasó por esta ciudad con rumbo á Piriápolis el doctor Manuel Artigas, hijo del señor C. C. Beckmann.

Como anunciamos, hoy zarpará nuevamente el crucero "18 de Julio", conduciendo á los invitados especiales. La partida está anunciada á las 1 y 30 de la tarde y no las 3 y 30 como se dijo por error.

A bordo de dicha nave el Ministro de la Guerra, señor Hermann Jonnes, los representantes diplomáticos de Inglaterra y Brasil, señores Mitchell Innes, Marcial Martínez de Ferrari, respectivamente. El Rector de la Universidad, doctor Claudio Williman, Decanes de la misma, doctor Mariano Soler, Ministro de Instrucción Pública, señor Florencio Ponce, señor José E. Rodó, señor Pablo de Mare, señor Juan Smith y otros. El crucero regresará á nuestra ciudad el sábado por la noche para partir nuevamente el domingo. En ese segundo viaje se trasladarán a Piriápolis los señores Ministros de Relaciones Exteriores, Instrucción Pública e Industrias, doctores Emilio Barbaroux, Baltasar Brum y José Ramassa.

DE LOS DEPARTAMENTOS

SAN JOSE

La fiesta sportiva del 25

Damos á conocer á continuación el programa completo de la gran fiesta sportiva que se realizará el día 25 del corriente en el Club de Regatas:

1.o Partido de Croker para señoritas y caballeros.—1er. Premio: 2 sapas Bombones Caulisani y Del Grande, Hércules Baravalli.—2.o Premio: 2 ramos de flores, Fabio Freire.

2.o Jincada.—Carrera del huevo y la cuchara); Niñas de 7 á 12 años.—1er. Premio.—Un sombrero costura Sanchez.—2.o Premio.—Un bastidor (Ciganda Bastarrica).

2.o Carrera de obstáculos, (Niños de 7 á 12 años.—1er. Premio.—Una escopeta (Figueroa Hnos).—2.o Premio.—Una pelota de fútbol.

4.o Carreras de resistencia (desde el Paso de los Carros al Club) entrada libre de 12 á 2.—1er. Premio.—Un trabje Brin de medida, (Romanelli y Cía).—2.o Premio.—Un sombrero de paja á elejir (Fernando Riera).

5.o Regata 400 m. ó 500 m. Regata 600 metros.

6.o Carrera á nado para socios 80 metros.

7.o Carrera á nado de 200 metros (Entrada libre).—Premio un par gemelos de oro (Doctor R. Suárez).

8.o Premio una cigarrera (L. Molas).

10.o Pelota (entrada libre). Unico premio (sorpresa).

La Directiva del Club de Regatas ha resuelto obsequiar con un lunch á los socios y familias que concurran á la fiesta.

Progresos de la edificación—

De un cuadro estadístico, elevado á la Intendencia de San José extractamos los datos siguientes del movimiento de edificación habido en el año 1913 en la ciudad del mismo nombre.

Fueron edificados 411.67. Frentes relacionados 147.60, edificados 264.07. Casas construidas 130.20. Cercos construidos 458.80. Solares alambrados 10. Aberturas practicadas 1.50. Casas demolidas 10. Pozos y algibes 4. Letrinas construidas 3. Derechos municipales 408.00.

Del movimiento comparativo hecho en los últimos cinco años se nota descenso general desde 1910 á la fecha, mucho más sensible en lo que respecta al último año que acusa una inferioridad apreciable con relación á los anteriores.

Lotería de cartones

Su arrendamiento

En la Municipalidad se procedió ayer á la apertura de propuestas para el arrendamiento del derecho de establecer loterías de cartones en el departamento de la capital durante el período de la administración actual que es el de 1915-16.

Concurrieron cuatro licitadores quienes formularon y mejoraron sus propuestas sucesivamente en la concurrencia de la pública subasta que llegaron á la cifra de 14.810 pesos anuales.

La Intendencia acordó someter el asunto á consideración de la Junta.

RIO NEGRO

Nombramientos de delegados—

En la sesión que realizó el domingo la Comisión de la Liga U. contra la Tuberculosis en los salones de la Sociedad Cosmopolita de Socorros Mutuos de Fray Bentos después de varios debates sobre asuntos relativos á esta humanitaria institución se procedió á la elección de los miembros que deben asistir al congreso —conferencia que se celebrará en esta ciudad el domingo 18 del corriente mes.

La Comisión procedió al nombramiento de sus delegados siendo designado el joven facultativo Doctor Angel M. Curcoy, el inspector de escuelas señor Juan Maria Ricci y la educacionista y secretaria de la Liga señorita Inés Vallebuona.

Audiencias diplomáticas

Como de costumbre, hubieron lugar ayer, en el Ministerio de Relaciones Exteriores, las audiencias semanales del Cuerpo Diplomático.

Hubieron en su despacho al doctor Barbaroux numerosos asuntos de interés pendientes los señores Ministros de Bolivia, Paraguay del Brasil, señor Bruno Gonçalves Chaves, Encargado de Negocios de Italia, señor Alberto de Marsanich, Ministro de la República Francesa, señor Julio Lefaivre; Ministro de Chile, señor Marcial A. Martínez de Ferrari; y Ministro de Alemania, barón de Nordenflycht.

Despachos diarios

Las operaciones generales dieron comienzo con los permisos que siguen:

Importaciones 316, importadores 3, para depósito 10, ídem de frutas 1, para removidos 8, reembarcos 24, ídem de frutas 1, transbordos 16, exportaciones 18. Total 401.

Debido á la lluvia, durante una hora se interrumpieron las operaciones de carga y descarga por lo cual resultó corto el depósito algunos bultos ya despachados.

Diferencias de aforo

La Dirección firmará hoy 21 expedientes iniciados por diferencias de aforo.

Mañana podrán recogerlos los interesados.

Buques en descarga

Empezaron ayer á descargar:

«Romas, de Buenos Aires, en Santos y Paranaguá.

«Río de la Plata», de Buenos Aires, en Maciel.

«Helhana, inglés, de Valparaiso, en Hamburgo.

«Morksburg», alemán, de Bremen, en Montevideo.

Oficina de Anáilisis

La Sección Sustancias Alimenticias conformó ayer, para consetibles 15 permisos para líquidos, siendo en conjunto 680 bultos.

Los señores Bálow, Maruñon y Cía han solicitado el despacho de un cajón conteniendo 21 piezas franelas de algodón que se encontraban en estado de averia por mojadura.

INSTRUCCION PRIMARIA

LA NUEVA COMISION DEPARTAMENTAL

SU PRIMERA SESION

Ayer á las diez a. m. celebró su primera sesión la Comisión Departamental de Instrucción Primaria, recientemente constituída, y de la cual forman parte el doctor Juan Aguirre González, como presidente, el señor Eduardo Rogé, inspector de Escuelas, como vice presidente, la señorita Leonor Hourticq y los doctores Hidalgo García Acevedo y Eduardo Jiménez de Aréchaga como vocales, y el señor Luis Scarzolo Travieso, como secretario.

Se trataron varios asuntos de importancia.

En primer término, se consideró, siendo aprobada por unanimidad, una moción del vocal doctor Jiménez de Aréchaga por la cual se resolvió pedir a la Dirección general la derogación de la disposición de 17 de Octubre de 1885 que prohibe se dé nombre especial á las escuelas públicas, con excepción de las de 3.er grado número 1 y 2, que se denominan "General Artigas" y "José Pedro Varela" la primera y la segunda.

Esta moción del doctor Jiménez de Aréchaga tiene por objeto el hacer que puedan denominarse escuela "Sanguinetti", "Tabarez" y "Enrique García Peña" las que actualmente llevan dichos nombres por las familias ó personas que llevan dichos nombres y á fin de fomentar, en tal forma, dichas expresiones patrióticas.

—Luego se acordó la Comisión de la obligación a darse a la nueva escuela de turnos de 2.o grado, cuya creación ha quedado resuelta, y que será instalada en las proximidades de las calles Migueles y Pierre.

—Se trató también el asunto relativo á la ampliación del local que en la calle Cancerón (Unión) ocupa la Escuela Nacional núm. 29.

—Se resolvió pasar a informe de los vocales doctores Aréchaga y García Acevedo dos sumarios instruídos en una de las escuelas de 2.o grado de varones.

—También se pasó al Inspector Departamental una denuncia relativa a aplicar con la mayor energía posible las disposiciones vigentes sobre la moralidad de Montevideo y Montevideo.

La reunión de ayer resultó con gran concurrencia y poniendo fin por el momento á la "quietud de la vacación", que tan cruelmente ha hecho sentir sus efectos en todos los ramos de actividad.

La Comisión volverá á reunirse nuevamente á la hora de costumbre, en el mismo local.

Ejército y armada

Nuevo ayudante

La Comandancia de Marina y Capitanía General de Puertos, elevó ayer una nota al Ministerio de la Guerra y Marina, proponiendo, para llenar una vacante de ayudante de la misma repartición al guardia marina Juan José Miller, agregado recientemente de la Escuela Militar y Naval.

Material bélico

Por resolución del Ministerio respectivo se autorizó el embarque de cuarenta y siete cañetas de pólvora que lleva el vapor "Montevideo" destinados á la administración Militar del Estado de Corrumbá.

Ampliación de un muelle

El señor José Deambrosis, se ha presentado al Ministerio de la Guerra y Marina solicitando autorización para prolongar un muelle de su propiedad situado en la calle Esperanza.

Regreso de un practicante

Se embarcó para el Salto con objeto de incorporarse al regimiento 10 de caballería destacado en aquella localidad, el practicante del mismo, Gil Demartini, que se hallaba en la capital en asistencia.

El general Escobar

En el tren á Rivera, regresó ayer á Tacuarembó el general José Nemesio Escobar, acompañado por el teniente coronel Ernesto Escobar, jefe del Estado Mayor General de la zona militar núm. 4.

LA CALLE BATOVI

EMPEDRADO DEPLORABLE

Días pasados publicamos una queja de vecinos de la calle Batoví entre José María Estrella del Norte y Lima, respecto del mal estado en que se encuentra el pavimento de la misma vía pública, que es de reciente construcción.

Apesar de que ya hace días, en efecto, mucho más que no ha llegado, los empedrados, á cargo de la empresa que realizó el trabajo, ni siquiera á los de la inspección municipal, se ha hecho presente á competir á aquella á efectuar las obligadas composturas.

Dicha calle está llena de pozos, de acederas, de cerros y colinas que en pequeño grado imitan, aunque en forma ridícula, por violentos temblores. Cual no hay un metro de esa calle que no contenga un pozo, pues gracias á que cuando se hizo el pavimento no se efectuó una inspección severa y se empleó piedra sin fondo, que el menor pequeño trinsito hace salirse fuera de sitio.

Hay necesidad de obligar á la empresa empedradora de la calle Batoví á que proceda á las reparaciones necesarias, ya que está obligada á la debida conservación del pavimento.

COMISION AUXILIAR DE MELILLA

SU INSTALACION

Acaba de quedar instalada la Comisión Auxiliar de Melilla recientemente nombrada por la Municipalidad.

Designada presidenta la señora Román Freire y Vice al señor Félix Buxareo Orbe.

LAS EXCURSIONES EN FERROCARRIL

Nada concluído de comprar la campaña

Hay lugares en que, como Maldonada y Cerro Chato, deben ser visitados por todas las familias persona que deseen conocer los sitios más pintorescos de nuestra campaña. Por con los saldos y entusiastas relatos con que cuenta nuestro amigo capital, estarán de parabienes con los trenes de excursión que, hoy domingo correrán hasta esas localidades.

Pocas horas tienen en corto espacio de tiempo nuestra campaña, que media entre la capital y tan bellas localidades veraniegas, y para que los excursionistas cuenten con toda clase de comodidad y confort, llevarán hasta Maldonada de restaurant, lo que es muy digno de tenerse en cuenta en excursiones de esta naturaleza.

Para Cerro Chato la Colonia Rubio, Ricardo Colonia, partirá de Central á las 8.50 de la mañana, y á las 12 del mediodía á las 4 p. m., regresando ambos en la tarde.

Maison "FEMINA" - 25 DE MAYO 514

La tienda de Montevideo que vende artículos más ricos á precios más bajos.

De las familias de campaña ó ciudades del interior aceptamos pedidos por carta y si las mercaderías recibidas no agradan pueden devolverse, por lo cual reembolsaremos lo pagado y serán de nuestra cuenta los gastos de transporte.

5874 En. 14.

Día Social

DIPLOMATICOS—

Mes Excmo. señor ayer el cuerpo del Cuerpo Diplomático doctor Enrique Buero y su esposa señora Carolina Morelli, con motivo de la muerte de su hija señorita Carolina ocurrida en París. Han destinado en esta forma los elementos del cuerpo diplomático y numerosas familias de nuestra sociedad.

Para quienes pertenece para Pirápola el señor Ministro de Chile doctor Marcial Martínez de Ferrari.

—El Regalo de Buenos Aires el ler. secretario de nuestra legación en esa ciudad señor Benjamín Pérez Gomez acompañado de su esposa.

BODAS DE CARNAVAL—

Los jóvenes amigos que un grupo de caballeros se acaban de organizar un baile en el Hotel del Prado, concurrirán á la misma con sus respectivas parejas.

La comisión se ha encargado de resolver el traslado al "Buceo" de la Escuela Rural núm. 42, que funciona en Puntas de Sayago con cierta asistencia, se resolvió oficiar á la Comisión Auxiliar de la Unión respecto al punto más conveniente para la ubicación de dicho establecimiento dentro de su jurisdicción.

Fueron tratados, además, otros varios asuntos de menor importancia, levantándose la sesión a mediodía.

—Ha llegado de la ciudad vecina el señor José María Soto.

—Para Punta del Este ha partido la señora Herminia Desanzo de Uriarte acompañada de las señoritas Margarita Heber Uriarte y Plácida Villegas Suárez.

—De Punta del Este es esperado el comandante Franz Ruette.

—En el vapor "Avon", parte mañana para el viejo mundo el señor Dalmiro González.

CONSERVATORIO DEL URUGUAY—

Han vuelto á funcionar las clases del Conservatorio del Uruguay, tras un breve descanso decretado después del período de exámenes que, como es recordará, se realizaron en Diciembre con completo éxito, poniendo de manifiesto la acertada dirección artística y la valía del cuerpo de profesores.

Desde ayer la matrícula para los cursos de 1914 se halla abierta en la secretaría del acreditado Conservatorio.

EN LA PLAYA DE CARRASCO—El 16 de ayer tarde—

Deliciosa fiesta en verdad, la proporcionada ayer por la tarde á un grupo de damas y caballeros de nuestra sociedad y de la Argentina por la empresa del gran Hotel Casino que se construye en la soberbia playa de Carrasco. En varios automóviles, puestos gentilmente á disposición de los invitados, estos partieron del centro de la ciudad á las 3 p. m. formando un total de unos cuarenta y cinco ocupantes, número que á buen seguro, hubiera sido mayor si no haber sido el aumento que cayó á eso de las tres y que hizo suponer á muchos que la excursión se suspendía.

Pero lo bueno del tiempo, que promete más tarde, no amilanó á los excursionistas, se les vió á los pocos, con que se aprontaban una tarde de muy gratas impresiones.

Y así fué, en efecto, reinando el buen humor principal de esa alegría juvenil, las atenciones que á todos dispensara la empresa imperó.

Después de media hora de viaje, no tardado por lo menos incomodidad, los varios autos llegaron á Carrasco, deteniéndose ante la residencia de Mr. Williman, donde el encargado mayor de ese establecimiento señor Ramón Arias, Jorge Ocampo y María Salomé Freire de Ocampo.

Restablecida la serenidad Julieta Lenzi.

NECROLOGICAS—

Dos damas amigas íntimas de la ya desaparecida han fallecido en tan tarde. Son ellas, primera, las señoras Paulina Gárate de Gómez y la señora Isabel Rodríguez.

Ambas, después de cumplidos con todos los piadosos deberes para con la finada, fueron sepultadas en el Cementerio del Norte.

—Ayer tarde, en el mismo, al entrar en el que Panamá—hoy los dominios del último Balneario, los cementerios rodearon dolientes impresiones por los hechos del pueblo y por la mucha que se ha hecho para hacer resaltar dichos hechos. Esas impresiones tuvieron su correspondiente amor propio nacional, al alzarse el conjunto de contrincantes elegantes que se hallaban en el lugar á una sentida demostración de duelo.

Por todas partes, pensamientos, delicadezas tuvieron para con nosotros, la prueba de la amabilidad del palaje, cuando de arbolados, cuando de jardines, cuando de la alegre sensación de vida y de alegría con que caracteriza á los plazas en pleno verano.

Los concurrentes distribuídos en cuatro grupos, cuidados primorosamente por las damas del Hotel, los chalets, irradiadores, hacen el resto, para pasar un rato delicioso, instante, mientras todo una gran cargas se disponían las mesas del día, el cual era servido con toda corrección por el restaurant instalado á una cuadra cerca de la playa en el precioso chalet y que desde hace algunos días se halla en plena actividad.

A pocos metros del chalet ese, los invitados pudieron admirar ricos colecciones marmoles destinados á comedores y salones de mas de nuestra capital ó próximos particulares, que lucirán más bellos. Dichas obras consisten en una fuente, que representa "La Vendimia" y en cuatro figuras admirablemente colocadas que llevan por título: "El Acecho", finalísimo estudio de damas y caballeros, obra del artista francés de París y debido al cincel de un reputado escultor francés y "Remembranza", "Vuelo Fúnebre", y "Amor Filial", estilos figuras denominan á cuatro líneas da armonioso realce la belleza del mármol de Carrara.

Estos cinco preciosos mármoles, serán colocados en los canteros centrales de la familia y en los jardines que rodearán al Hotel-Casino, jardines cuyo trazado se debe á la inteligente experiencia del notable ingeniero paisajista Thays.

Cala ya la noche cuando los excursionistas, todos ellos encantados de lo bien que supo emprender el regreso á la ciudad, trayendo todos del mismo gratos recuerdos. He aquí la lista de las personas que concurrieron:

Señoras Teresa Marexiano de Martino, María Ibarra Des Moinis, Magdalena Marexiano de Bastos, Clara Calamet de Capurro, Justa Simois de Giuffra, Jacinta Iturguena Lenal de Muller y Ofelia Giuffra de Scarone.

Señoritas: María Angélica Requena Lenal, Celia Muller, Elena Bunny, Blanca Spervielle, Zulema y Delia Giuffra Simois Bebé y Pitonga Scarone Silva, Julieta Muller, Sara y Lucía Muller Urta, Ida Horne Simois, María Celia Simois Vidal.

Señores: Federico Ehrens, Emilio N. Giuffra, doctor Alejandro O'Connor, doctor Carlos M. Prando, Anselmo Simois, Ernesto Tomkinson, Carlos Muller Martínez, Luis Scarzolo Travieso, Haroldo Capurro, Marcelo Bastos, Ricardo Spervielle, Miguel Principes, José Iglesias Castellanos (hijo), Julio Cesar Barbot, Carlos María Giuffra, Adolfo Lenal (hijo), Julio César Giuffra, Enrique Lenala Alvarez, N. Alfaro, Sebastián Blanco, César Alvarez Aguiar y Enrique Muller.

POR LOS CONSERVATORIOS—

En el salón del Ateneo se efectuaron ayer de tarde, los últimos exámenes de piano correspondientes al año, de la clase del profesor señor Vicente Scarzolo Gearazeri. Las discípulas de 5.o curso señoritas Dyda Castelli, Julieta Gastaldi, Berta Cetra y Adela Silva, aprobadas, habiendo ejecutado con mucha corrección el concierto de S. Saens y otras piezas de Bach, Chopin y Lisat.

A la señorita María Teresa Crespo, con los felicitaciones de la mesa examinadora, le fué otorgado el diploma de profesora de piano, después de una notable interpretación del concierto, Schereo, op. 30; Lisat, polonesa en mi.

DEMOSTRACIONES—

Mañana se servirá en uno de nuestros hoteles un banquete en honor de conocido de la vida de soltero el señor Adolfo Butler.

En el registro de adherentes abierto en el bar han estado cubiertos las siguientes personas:

Isidro Pena, Antonio Batlle, Jorge Arocena, Carlos del Castillo, Ricardo Butler, Enrique Balparda, Julio Ayala, Víctor Capurro, Antonio Barreiro Ortega, Andrés Batlle, Vicente Urta, Mario Pascual, Luis Varela Pérez Butler, Guillermo Pérez Butler, Ernesto Castellanos, Américo Barbagelata, doctor Eduardo Giménez de Aréchaga, Jaime Castella, Alberto Casaravilla, Alberto Reyna Reyna etc.

DE PARIS—

¡Es una costumbre difícil de cumplir! Cuando llegue la fecha del año, nos hallaremos de echar una mirada retrospectiva hacia el año que desaparece para encontrar el rasgo más saliente y característica; se puede buscar las aspiraciones las más elevadas ó las menudencias la gloria y las frivolidades, tanto que al fin todo se mezcla y no vemos con claridad lo que realmente, el porvenir encontrará sin duda que 1913 fué el año de la apertura del canal de Panamá, del gran progreso de la aviación, de la creación de los bulbanes, de miles de hechos importantes; para nosotros, en el tumulto y la agitaciones lo que tenemos en que: ¡1913 ha sido el año del tango"! Ha bastado el solo para dar tema á los periodistas, alentó a las conversaciones, indignación a los carácteres tristes, ocupado todos los ratos de ocio sea en balurdo, en minuto bailar a un criterio; ha inspirado y creado formas de trajes; en fin, última gloria y cuando inesperadamente ha penetrado en la academia, y el traje de cardenal de Richelieu, la gravedad de Descartes y de Pascal, una sonrisa de Pegaso, se ha entendido ó se sonrieron cuando oyeron con sus oídos de natural el mas brillante panegírico de aquella "inocente encarnada" el baile... que, al fin y al cabo, se ha substituído por una feliz generalización al tango solo; y sin recurrir al ejemplo clásico y bíblico del rey David que bailaba ante el arca, el mismo lector de los académicos nos mostró, en el salón, la expresión de los sentimientos más elevados de patriotismo del amor de la Moda, y modificándolas un poco, tendremos la impresión necesaria para los trajes de visita—en donde no se baila el tango.

INFERNO—

Guarda—como desde hace meses—al mes el excelente ignacio Arces Ferrand, a quien prestó asistencia el doctor Magnin, acompañado con los practicantes señores Acosta Pérez y Amarez.

—En la misma morada se encuentra el señor Atilio Bentancur.

—Guarda cama el señor José Iglesias Castellanos.

—Se encuentran enfermas en Buenos Aires las siguientes personas: Albertina Gelli Castello de Rodríguez, Rosa Sabarina de Avellaneda, María Carmen Arana, Jorge Ocampo y María Salomé Freire de Ocampo.

Restablecida la señorita Julieta Lenzi.

NECROLOGICAS—

Dos damas amigas íntimas de la ya desaparecida han fallecido en tan tarde. Son ellas, primera, las señoras Paulina Gárate de Gómez y la señora Isabel Rodríguez.

Ambas, después de cumplidos con todos los piadosos deberes para con la finada, fueron sepultadas en el Cementerio del Norte.

—Ayer tarde, en el mismo, al entrar en el que Panamá—hoy los dominios del último Balneario, los cementerios rodearon dolientes impresiones por los hechos del pueblo y por la mucha que se ha hecho para hacer resaltar dichos hechos. Esas impresiones tuvieron su correspondiente amor propio nacional, al alzarse el conjunto de contrincantes elegantes que se hallaban en el lugar á una sentida demostración de duelo.

—En Buenos Aires falleció ayer el señor Enrique Lazos García, empacando á las familias de Lazos García, Pellegrini Pereira, Lopez, Gallo, etc., de la sociedad porteña.

PLANTAS DE ADORNO—

Desde ayer en Lumiere y están en venta en el local de los señores Ponce de León y Futra, Avenida Rondeau 1908 una gran variedad de plantas del mismo género, internas especiales para patios y jardines.

Llamamos la atención de las familias sobre esta Exposición de plantas de las que hemos podido apreciar ejemplares notables como ser: Gardenias, Jazmines Portugal y del País, Hortensias, Espárragos y rosales de varios colores, Heliotropos, Begonias, Azalias, Miramelacias, etc. etc.

BAZAR DEL JAPON

El verdadero emporio de las familias

Gran variedad de conservas, Caldeitas, Dulces, Vinos finos, Cigarros habanos, Caramelos Sarah Bernhardt, Productos Charrasca para diabéticos, Extracto de Malta Saliantines. etc.

BAZAR DEL JAPON - 25 de Mayo esq. Juan C. Gómez

5179-2 p. 30 d. n. o.

EN EL EJÉRCITO

EXAMENES DE ESGRIMA Y GIMNASIA

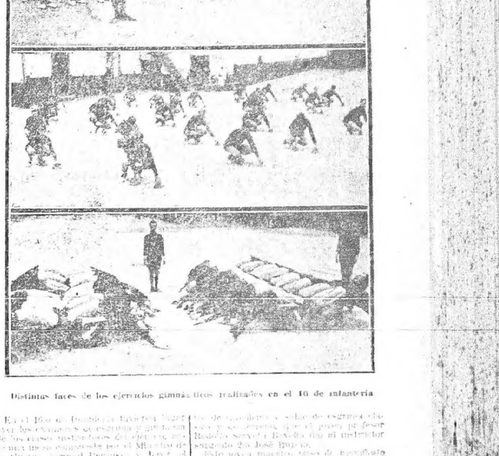

Distintas fases de los ejercicios gimnásticos realizados en el 16 de infantería

La travesía de los 100 kilómetros

Newbery en Buenos Aires

En el vapor "Antella", regresó de Europa anteayer el ingeniero Jorge Newbery, después de un viaje de unos cuatro meses por el viejo mundo con una temporada de seis meses.

En una entrevista que un periodista argentino celebró con Newbery, éste manifestó que su viaje á Europa le ha sido muy provechoso, pudiendo, actualmente 1.100 hectáreas en el valle de Santa Inés, en donde están estudiando la carburación de los motores con alcohol de caña de azúcar.

Después de esta conferencia, fue cuando Newbery se relacionó mayormente con los aviadores argentinos á los que se dedican á los problemas de la volación, entre ellos Santos Dumont, Hirtot, Audemars, Saldías y los hermanos Parmia.

En el campo militar de Pahanniliar, Alemania,

ECOS DEL TURF

EL REMATE DEL SABADO

Según lo prometimos ayer, damos á continuación el detalle de los animales que ofrecerán en remate Carlos Martínez, el próximo sábado, en el paddock de Maroñas á las cuatro y media de la tarde.

Productos de dos años

Don Pepe, nacido el 1.o de Octubre de 1911, hijo de Old Man y Noll, con Lady Marie por Sir Petrarch, Lady Marie, es hermana de vientre de Diedonne.

Helenia, nacida el 18 de Setiembre de 1911, hija de Jardy y Hiedra, por Gay Hermit.

Hiedra es propia hermana de Damay, madre de Crundav, y abuela de Amerdam, de de vientre de Criptomeria, madre de Pitanga y abuela de Polyneo).

Nijinsky, nacido el 27 de Marzo de 1912, hijo de Pride, (padre de muchos y buenos ganadores), y Lady Urtsva (esta es su madre productora) por Sir Bert.

Chuita, ex-Cuita, nacida el 14 de Setiembre de 1911, por Alarido y Morelada por Somnus.

Propia hermana de Coronel, Cañamazón, Camaleón y Pirme; todos buenos ganadores.

NOTA. — Oldman, Don Pepe y Helenia, han sido inscriptos en algunas pruebas clásicas del Hipódromo de Montevideo en presente temporada, dichas inscripciones correrán por cuenta de los adquirentes.

Caballos en training

Oldman, nacido en 1910, por Old Man y Finta, por Wagram, ganador de 2 carreras y 4.420, 2.o en las Grandes premios, Criadores Club y Nacional.

Coronel Murga, nacido en 1908, por Peleratory Clay y Portella, por Whipper IV, ganador de 7 carreras y $ 17.117.

Reyezuelo, nacido en 1910, por Wagram y Atalanta, por Earl Clifden, ganadora de 3 carreras y $ 3.876.

Bolero, nacido en 1909, por José Cañete y Killarkin, por Kilwarlin.

Agramante, nacido en 1908, por Orange y Aldandria, por Kelp, ganador de 5 carreras y $ 2.876.

Bolilla, 3 años, hija de Germinal.

LOS PRODUCTOS NACIDOS EL AÑO 1913

El Retiro

Emir, zaino, nacido el 19 de Setiembre, por Good Hit y Camarilla.

Epico, zaino, nacido el 9 de Octubre, por Good Hit y Black Past.

Angelita, colorada, nacida el 28 de Setiembre, por Good Hit y Agraciada.

Elocuencia, zaina, nacida el 28 de Octubre, Good Hit y Daymoor.

Bello, zaino, nacido el 20 de Octubre, por Good Hit y Alarmo.

Egloga, zaina colorada, nacida el 7 de Octubre por Good Hit y Yuma.

Piro, macho colorado, nacido el 6 de Noviembre, por Pellegrini y Yerba, por Gustumbado ó Musa.

Alcántara, alazán, nacida el 5 de Octubre por Almagro y Acantara, por Innocence y Palitantarle.

Adalgiso, zaino, nacido el 2 de Octubre, por Almagro y Aguda por Diamond Jubilee y Rosa Bonheur.

Apaca, alazana, nacida el 8 de Octubre, por Almagro y Fémina por Order y Waterfall.

Alvarado, zaino, nacido el 17 de Octubre, por Almagro y Dina por Hay Fox y Dollar.

Alfieri, zaino, nacido el 19 de Octubre, por Almagro y Espina por Calibo y Rubia.

Primaz, zaino, nacido el 15 de Noviembre, por Pellegrini y Roseling por Islington y Red Rose.

Algarada, tostada, nacida el 17 de Noviembre, por Almagro y Delight por Sargento y Débora.

Alumno, zaino, nacido el 18 de Noviembre, por Almagro y Flaminia por Simondside y Flor Morada.

Mardesley, zaina, nacida el 15 de Noviembre, por Pellegrini y Verbena por Progreso y Pastenaria.

A parte de su carácter técnico y de los servicios que el estudio de las cuestiones profesionales puede proporcionar, "La Construcción" tiene también para los constructores un notorio interés informativo por los materiales de esta índole que contiene, entre otras, una lista de las oficinas nacionales y municipales vinculadas á la edificación y obras públicas en general, con los nombres de los empleados concedidos por la Municipalidad para construcciones en el departamento, determinación del propietario y del constructor, y la lista de los proyectos de obras domiciliarias aprobados y otros detalles verdaderamente útiles.

Hé aquí el sumario de este primer número que tanto por la importancia de sus materiales, como por la presentación tipográfica ha de tener la mejor acogida:

Nuestros propósitos. Notas, arquitectura y construcción. Notas sobre el arte de proyectar casas de departamentos de lujo por H. Verly, vicepresidente de la Sociedad Central de Arquitectos de Londres). Como debe medirse la incombustibilidad de los materiales. Ordenanza sobre construcción de cercos. Las construcciones en la zona de cuatro metros. Higiene y saneamiento. La fosa séptica doméstica, por el ingeniero H. Milici Grand. Vialidad, locomoción y medios de transporte. Notas generales. La Construcción en Montevideo. Datos y consultas. Suplemento de "La Construcción".

Arte y Artistas

TURF ARGENTINO

LA REUNION DE AYER EN PALERMO

Primera carrera, 1600 metros—Primero, Mistias, alazán, 4 años, por Relimpago y Lira, el mismo. 2.o Havelina, de Carrillo. Luis Casino, jockey. V. Lanatti, 52 kilos Segundo, Glasner, 55 kilos. C. Martorelli, No placé: Lavengro 58 y Dorando 53. Retirado: Dorotea 58.

Tiempo: 1.44 1/5, ganada por 1 y 1/2 cuerpo.

Segunda carrera, 2000 metros—Primero, Goliah, zaino, tres años, por Camors y Coppi, del señor Reyna, entrainer Fedo Cattaneo, jockey C. Martorelli, 57 kilos. Segundo: Post 57, A. Navarro, tercero, Lucy L. Ruiz, cuarto, Alfiler 57. No placé: Empate, 57, Piracho 57, Erin's Queen 57, Macadam 57, Macadam 57 y Young Peter 57. Retirado: Macabeo 57.

Tiempo: 2.10 2/5, ganada por 1 y 7-10. Dividendo: de Aut, $ 2.87.

Tercera carrera, 1700 metros—Primero Llama Hulda, alazana, 5 años, por Ivanowski y Plasencia, del stud Casale; entrainer J. A. Florito; jockey C. Martorelli, 54 kilos. Segundo Leutres 58, G. Martorelli, tercero, Santiago, 57 kilos. Cuarto, I. Giol 51.58; (corrieron todos).

Dividendo de Llama Hulda, $ 4.60.

Tiempo: 2.11. Ganada por 2 1/2 cuerpos.

Quinta carrera, 1600 metros—Primero Vivandero, alazano, tres años, por Diamar y Jubilee y R. Royale, del stud C. de Armas; entrainer, V. Rodríguez, jockey Domingo Torterolo, 54 kilos. Segundo D'Arlanay 52, M. Lema. Tercero Cassy 57, A. Ardoin. Cuarto Alfonso, 54. No placé: Leandro, 58, Cumberan, 49, Cachito 49, Paco 49, Sandino 46, Borriquita 44, Alamar 41 48 y Mortifero 40. Retirados: Biscotina 50, Javotte 47 y Jarcanda 42.

Dividendos: de Vivandero, $ 6.45 y pesos 2.55, de D'Artagnan, $ 5.65 y de Cuaro, $ 4.10.

Tiempo: 1.40. Ganada por una cabeza.

Sexta carrera, 2000 metros—Primero, Fantasma, alazán, 4 años, por D. Jubilee y Fas Fanny, del stud Zubiaurre J. B, entrainer José Bentancor, jockey Domingo Torterolo, 52 kilos. Segundo Gaucho, 55 kilos. A. Acosta. Tercero, Etendue 55. F. Lloret. Cuarto La Cirenaica. (Corrieron todos).

Dividendo: de Aut, $ 2.95.

Tiempo: 2.49 1/5. Ganada por cuatro cuerpos.

Tercera carrera, 2000 metros—Primero Llama Hulda, alazana, 5 años, por Ivanowski y Plasencia, del stud Casale; entrainer J. A. Florito; jockey C. Martorelli, 54 kilos. Segundo Leutres 58, G. Martorelli, tercero, Santiago, 57 kilos. Cuarto, I. Giol 51.58; (corrieron todos).

Dividendo de Llama Hulda, $ 4.60.

Tiempo: 2.11. Ganada por 2 1/2 cuerpos.

Quinta carrera, 1600 metros—Primero Vivandero, alazano, tres años, por Diamar y Jubilee y R. Royale, del stud C. de Armas; entrainer, V. Rodríguez, jockey Domingo Torterolo, 54 kilos. Segundo D'Arlanay 52, M. Lema. Tercero Cassy 57, A. Ardoin. Cuarto Alfonso, 54. No placé: Leandro, 58, Cumberan, 49, Cachito 49, Paco 49, Sandino 46, Borriquita 44, Alamar 41 48 y Mortifero 40. Retirados: Javotte 47 y Jarcanda 42.

Dividendos: de Vivandero, $ 6.45 y pesos 2.55, de D'Artagnan, $ 5.65 y de Cuaro, $ 4.10.

Tiempo: 1.40. Ganada por una cabeza.

Sexta carrera, 2000 metros—Primero, Fantasma, alazán, 4 años, por D. Jubilee y Fas Fanny, del stud Zubiaurre J. B, entrainer José Bentancor, jockey Domingo Torterolo, 52 kilos. Segundo Gaucho, 55 kilos. A. Acosta. Tercero, Etendue 55. F. Lloret. Cuarto La Cirenaica. (Corrieron todos).

Dividendo: de Aut, $ 2.95.

Tiempo: 2.49 1/5. Ganada por cuatro cuerpos.

Tercera carrera, 2000 metros—Primero Llama Hulda, alazana, 5 años, por Ivanowski y Plasencia, del stud Casale; entrainer J. A. Florito; jockey C. Martorelli, 54 kilos. Segundo Leutres 58, G. Martorelli, tercero, Santiago, 57 kilos. Cuarto, I. Giol 51.58; (corrieron todos).

Dividendo de Llama Hulda, $ 4.60.

Tiempo: 2.11. Ganada por 2 1/2 cuerpos.

Quinta carrera, 1600 metros—Primero Vivandero, alazano, tres años, por Diamar y Jubilee y R. Royale, del stud C. de Armas; entrainer, V. Rodríguez, jockey Domingo Torterolo, 54 kilos. Segundo D'Arlanay 52, M. Lema. Tercero Cassy 57, A. Ardoin. Cuarto Alfonso, 54. No placé: Leandro, 58, Cumberan, 49, Cachito 49, Paco 49, Sandino 46, Borriquita 44, Alamar 41 48 y Mortifero 40. Retirados:

DEPORTES Y DEPORTISTAS

FOOTBALL

1 DIVISION

2.a Citación

Se cita por segunda vez á los delegados de los clubs para la reunión que tendrá lugar hoy á las 9 p. m. en el local de la calle Juncal, en la que la sub-comisión sesionará con el número de delegados que concurran, debiendo con los estatutos de la Liga.—El secretario. Enero 16 de 1914.

EL AUSTRO URUGUAY ONWARD-INDEPENDENCIA

Si se fuese á juzgar por la atmósfera que se ha hecho alrededor de la temporada que el Uruguay Onward F. C. contra el Club Atlético Independencia, en un match que tuvo lugar ayer á las 3 p. m. en el Parque Urquiza, ganó este último, se diría que se trata de un asunto complicado y grave. Por la otra solución, no fluye de la lectura de los antecedentes, y provoca grandes cavilaciones.

Pero si hay un asunto sencillo y claro, es precisamente este, en el que los antecedentes son precisos y bastantes, y de los que no se deduce otra consecuencia que la sea referente al fallo protestado.

La comisión informativa, en efecto, siguiendo el camino de práctica, tomó declaraciones de las partes indicadas por los estatutos de la Liga, tuvo la fortuna de poder completar el expediente, y después de repetidas deliberaciones de la Mesa y de la subcomisión ya cansada de oxcusas, se expidió en sentido, á favor de Diciembre, y el "conclenuzdo" informe mereció el rechazo de la sub-comisión de 7 Diciembre.

Al tomarse la votación del informe, el presidente pretendió con su voto empatar, y consiguió el punto á la consideración de la Liga, esta resolvió que el presidente no tenía derecho á votar, y por consecuencia el informe quedó resuelto.

Pues bien, desde esas famosas votación la sub-comisión no ha podido formar quorum.

¿Cuare causam?

Difícil es afirmarla, pero fácil deducirla si se tiene en cuenta que no ha asistido á ninguna de las sesiones que acompañaron con su voto el "luminoso" informe rechazado, algunos de los cuales, prefirieron una noche de asistir, permanecer en la puerta de la Liga, y no formar número para sesionar.

La sinrazón de esta protesta, cuya falta de fundamento no ha podido ocultar ni la pelea lectura del informe en minoría, redactado por el competente delegado Sr. Vanderers, señor Juan Lagomarsino, ha quedado aún más en evidencia con los comentarios que denotaban un principio de intoxicación, daba fuertes gritos.

Ayudada la pobre por la sección, se llamó á la Asistencia pública, que condujo al Uruguay Onward, protesta.

Julia se ha negado á manifestar las causas de su enfermedad, pero, refiriéndose en el mayor mutismo, no ha querido ni podido declarar qué clase de veneno ingirió, suponiéndose que se trate de un caso "del bicloruro".

AMANTE ESPOSO

Hoy será remitido á la Corte Central, el sujeto Juan Paredes, el que, á fuer de cariñoso marido, dió ayer de golpes á su esposa Francisca Consuelo Rodríguez, con un trozo de madera, le produjo una herida en la cabeza.

La Asistencia Pública curó á la esposa de Paredes, la que se asiste en su domicilio, calle General Flores número 81.

Intervino la policía de la 18 sección y el médico de policía, doctor Sánchez Gómez.

UN CHOQUE

En la esquina de Avenida General Rondeau y Migueleto, chocaron ayer tarde un carro cargado con leña, conducido por Pedro, y el auto 422, manejado por el chauffeur Miguel Girbone.

El conductor de la charret resultó con algunas contusiones en el brazo derecho, fué atendido por la Asistencia Pública, que lo condujo después á su domicilio, Yaguarón 1490.

La policía de la 2 sección, que practicó las averiguaciones del caso, comprobó que el accidente se produjo casualmente.

A ESCORZOS

Lucía Pirpo Echevarría y Angela Berardi, se fueron ayer á las manos á mayor dicho, á las escobas, en momentos que se ocupaban en barrer el patio de la casa que ambas habitan en la calle Emilio Reus 28, ofreciéndose con la mayor cordialidad, recíprocamente, media docena de escobazos cada una.

Resultado: un "chichón" en la cabeza de Angela y una contusión en el brazo derecho de su contrincante.

Intervención de la policía de la 8 sección.

ESCANDALOSOS

La policía de la 11 sección remitió ayer á la Cárcel Central á Vicente Rodríguez, el que en compañía de Juan Cardama promovió un regular escándalo en la calle Agraciada esquina Lima.

Conducidos á la seccional se les adjuntó la multa de orden, satisfaciéndolo Cardama pero resultando Rodríguez á abonar.

No por lo que se le evitó á la Cárcel Central.

EL AUTOR DE UN ROBO

La comisaría de la 15 sección remitió ayer á la Cárcel Central á Luis Gonzáles, procesado por el autor del robo de un caballo que José Garbarini tenía á pastoreo en un potrero de Carrasco.

MARITIMAS

Embarcaciones matriculadas

La Secretaría de la Comandancia de Marina ha expedido las correspondientes de matrículas á las siguientes embarcaciones del tráfico del puerto del Sauce:

Chalana María Elena y Proyecto Lobo á nafta Pino.

Estas embarcaciones se encuentran navegando en el mencionado puerto.

Permiso para descarga

Los señores Wilson Sons y Cía., han obtenido permiso para que el vapor Inglés Scotland pueda entrar al antepuerto á efectuar la descarga del carbón que conduce procedente de Cardiff, debiendo hacerlo con un calado de 6 metros 50.

La descarga empezará hoy á efectuarse en Dársena.

Movimiento en el Puerto

Vapores entrados ayer:

Cluá di Sillano, A. Gantcaune, Río de la Plata, Lena y Roma, de Buenos Aires; Sirle y Riefilde, de Rosario de Santa Fé; Cap. Blanco, de Bahía Blanca; Valparaíso, de Patria, de Punta Arenas; Ben Neves, de Difunta Correa; Salina Cruz, de Amberes; Marsella, de Marsella; San Pedro; Sarandí y Salvor, de La Paloma.

Salidos:

Cluá di Sillano, y Sirle, para Génova; Hurstdale, para Dunkerque; A. Gruntcaume, para Somos; Cap Blanco, para Buenos Aires; Bahía Blanca; Bahía Blanca; Buenos Aires, Hesione, Ben Neves, para Buenos Aires; México, para Amberes; Cabo de Hornos; Hamburgo; Tahare, para La Paloma.

Salieron:

Barca Juliana Leanne, para Paysandú; paylebot Coronel Galarza, para Dolores; queche Santa Cándida, para Santa Lucía.

Naufragio del vapor "Cobequid" — Los pasajeros y tripulación salvados

Los señores Maclean y Stapledon, agentes en esta plaza de la Main Royal Canadian Steamship Co., han recibido cables y telegramas del vapor "Cobequid", de cuyo naufragio estaban encargados de salvar á los pasajeros y tripulantes del vapor "Cobequid".

Los agentes han recibido telegramas de los capitanes de varios vapores "Murinho" y "Río Janeiro", ha solicitado y obtenido permiso de la Capitanía del puerto para efectuar varias maniobras de trasbordo en dichos vapores.

Durante la guerra con China le tocó durante de los golpes decisivos con la victoria del Japón, el mando de la división de infantería combinado. A raíz siguiente fué nombrado jefe de estado mayor general de la armada japonesa en 1895. En 1896 fué nombrado contralmirante y asumió la jefatura de reserva; en 1898 ascendió á vicealmirante y le fué confiada la estación naval de Yokohama.

Durante la guerra con China le tocó durante de los golpes decisivos con la victoria del Japón, el mando de la división de infantería combinado. A raíz siguiente fué nombrado jefe de estado mayor general de la armada japonesa en 1895. En 1896 fué nombrado contralmirante y asumió la jefatura de reserva; en 1898 ascendió á vicealmirante y le fué confiada la estación naval de Yokohama.

Varios

Los agentes del vapor alemán "Bilcher" obtuvieron permiso para la visita aduaneriega antes de la entrada de este postal procedente de Buenos Aires.

—Los señores Passano Hermanos solicitaron el arqueo de la balandra Palomita, perteneciente á A. Cavallero.

—El señor Guillermo Carrau solicitó y obtuvo permiso para la visita extraordinaria del vapor español Barcelona, procedente de Buenos Aires.

—Los señores Dorner y Bernitz fueron autorizados á efectuar el trasbordo de parte de la carga del vapor "Helvan", de Punta Arenas, al vapor argentino "Rosa".

El vapor "Oyarbide"

Con destino á La Paloma salió ayer á vapor nacional "Oyarbide" debiendo hacer escalas en Piriápolis y Punta del Este.

No deja de llamar la atención los cambios viajes del vapor "Oyarbide" por la escasez de carga que se le ofrece, pues en el Ministerio de Obras Públicas, á cuyo servicio está dicho vapor.

Se ha dicho que conduce á la comisión de técnicos que estudia actualmente la forma de evitar la desecación del arroyo Solís Grande, cuyas aguas en caso no tendría por que hacer escalas en puertos intermedios.

Vapores fluviales y de ultramar

Salieron anoche para Buenos Aires, Salto y escalas los vapores Río de la Plata con 132 pasajeros, Roma con 86 y Vienna con 125; Tabaré para La Paloma con 197.

Por los diversos vapores de la carrera vinieron ayer de Buenos Aires y puertos del Uruguay y Paraná 624.

El Cap Blanco condujo de Hamburgo 21 pasajeros el Helvan de Valparaíso 16. Total 21.

El domingo próximo 18 del corriente

¡Hágase propietario!

Pocas palabras y muchos hechos: pocas cifras y mucho convincente para la compra y buen negocio; poco esfuerzo para mucha fortuna; poco meditar ó ir al remate; poco tiempo que perder y mucho que aprovechar, vender en el centro de Montevideo, á pagar por mensualidades de 12 y 15 pesos terrenos de tanta importancia y con tanto porvenir, es lo que no se ha visto de medio siglo á la fecha.

Los que paguen al contado tienen el 20 por ciento de descuento.

Ya saben los compradores de "La Industrial" que nuestros descuentos son en relación á los plazos.

Deben tenerlo muy presente, los que compran terrenos á 100, á 200 y á 300 pesos en el centro, que cuando quieren descontar sus compras se encuentran con que, como nada se ha pactado, no les queda otro descuento que el que les corresponde. Mientras no venga una ley que ampare los derechos de los compradores, no podemos hablarles claro para evitarles que sean sorprendidos.

En todas nuestras ventas hemos siempre procedido los descuentos con exactitud á los plazos y es necesario no lo olvide el comprador al efectuar sus compras á plazo, si no quiere verse sorprendido.

Les usted mi aviso de remate.

Francisco Piria.

242-En. 18.

Doctor Juan J. Góppola

MÉDICO-CIRUJANO

Especialista en las enfermedades del cuero cabelludo y de la garganta.

Consultas gratuitas para los indigentes y establecido el siguiente horario de Consultorio:

De 10 á 12 de la mañana.
De 2 á 4 de la tarde.
Calle Daymán No. 1317, entre 18 de Julio y San José. 2230-pte.

POLICIA

UN ROBO

ALHAJAS Y DINERO

Anoche al regresar del teatro á su domicilio, Uruguay 1157 el señor Norberto Piñeyro, acompañado de algunos amigos, fué sorprendido encontró abierta la puerta de calle, y sospechando que su domicilio hubiera sido visitado por ladrones, efectivamente una inspección, notando que de un ropero, faltaban varias alhajas y dinero, habían sustraído un par de aretes, una sortija, un prendedor con la suma de 700 pesos, además de 200 pesos en dinero.

En seguida, el señor Piñeyro hizo la denuncia del caso ante la comisaría de la tercera sección, la que á su vez la puso en conocimiento de la policía de investigaciones.

OTRAS NOTICIAS

INTENTO DE SUICIDIO

En su domicilio, calle Progreso s|n. (La Teja), intentó anoche suicidarse Julia Alvarez, ingiriendo 30 grs. de sublimado.

Por sus funestos propósitos pudieron darse cuenta algunos miembros de su familia, pues Julia, momentos de agudos dolores, que denotaban un principio de intoxicación, daba fuertes gritos.

Avisada la policía de la 2 sección, se llamó á la Asistencia pública, que condujo á la suicida al Hospital Maciel.

Julia se ha negado á manifestar las causas que la impulsaron á cometer tan grave atentado, pero, refiriéndose en el mayor mutismo, no ha querido ni podido declarar qué clase de veneno ingirió, suponiéndose que se trate de un caso "del bicloruro".

AMANTE ESPOSO

Hoy será remitido á la Corte Central, el sujeto Juan Paredes, el que, á fuer de cariñoso marido, dió ayer de golpes á su esposa Francisca Consuelo Rodríguez, con un trozo de madera, le produjo una herida en la cabeza.

La Asistencia Pública curó á la esposa de Paredes, la que se asiste en su domicilio, calle General Flores número 81.

Intervino la policía de la 18 sección y el médico de policía, doctor Sánchez Gómez.

UN CHOQUE

En la esquina de Avenida General Rondeau y Migueleto, chocaron ayer tarde un carro cargado con leña, conducido por Pedro, y el auto 422, manejado por el chauffeur Miguel Girbone.

El conductor de la charret resultó con algunas contusiones en el brazo derecho, fué atendido por la Asistencia Pública, que lo condujo después á su domicilio, Yaguarón 1490.

La policía de la 2 sección, que practicó las averiguaciones del caso, comprobó que el accidente se produjo casualmente.

Funcionario en viaje

Con destino á la ciudad de San José, partió ayer el señor Antonio Pan, recientemente designado por el gobierno para desempeñar el cargo de Intendente Municipal de aquel departamento.

POLICIA

UN ROBO

ALHAJAS Y DINERO

Anoche al regresar del teatro á su domicilio, Uruguay 1157 el señor Norberto Piñeyro, acompañado de algunos amigos, fué sorprendido encontró abierta la puerta de calle, y sospechando que su domicilio hubiera sido visitado por ladrones, efectivamente una inspección, notando que de un ropero, faltaban varias alhajas y dinero, habían sustraído un par de aretes, una sortija, un prendedor con la suma de 700 pesos, además de 200 pesos en dinero.

En seguida, el señor Piñeyro hizo la denuncia del caso ante la comisaría de la tercera sección, la que á su vez la puso en conocimiento de la policía de investigaciones.

OTRAS NOTICIAS

INTENTO DE SUICIDIO

En su domicilio, calle Progreso s|n. (La Teja), intentó anoche suicidarse Julia Alvarez, ingiriendo 30 grs. de sublimado.

Por sus funestos propósitos pudieron darse cuenta algunos miembros de su familia, pues Julia, momentos de agudos dolores, que denotaban un principio de intoxicación, daba fuertes gritos.

Avisada la policía de la 2 sección, se llamó á la Asistencia pública, que condujo á la suicida al Hospital Maciel.

Julia se ha negado á manifestar las causas que la impulsaron á cometer tan grave atentado, pero, refiriéndose en el mayor mutismo, no ha querido ni podido declarar qué clase de veneno ingirió, suponiéndose que se trate de un caso "del bicloruro".

AMANTE ESPOSO

Hoy será remitido á la Corte Central, el sujeto Juan Paredes, el que, á fuer de cariñoso marido, dió ayer de golpes á su esposa Francisca Consuelo Rodríguez, con un trozo de madera, le produjo una herida en la cabeza.

La Asistencia Pública curó á la esposa de Paredes, la que se asiste en su domicilio, calle General Flores número 81.

Intervino la policía de la 18 sección y el médico de policía, doctor Sánchez Gómez.

UN CHOQUE

En la esquina de Avenida General Rondeau y Migueleto, chocaron ayer tarde un carro cargado con leña, conducido por Pedro, y el auto 422, manejado por el chauffeur Miguel Girbone.

El conductor de la charret resultó con algunas contusiones en el brazo derecho, fué atendido por la Asistencia Pública, que lo condujo después á su domicilio, Yaguarón 1490.

La policía de la 2 sección, que practicó las averiguaciones del caso, comprobó que el accidente se produjo casualmente.

¡La gran solución veraniega!

CON UN PIE EN LA CIUDAD Y OTRO EN EL BALNEARIO

¡ATLANTIDA!

¡Tarea diaria y vacaciones simultáneamente!

¡Los comerciantes e industriales, los profesionales, los empleados, TODO EL MUNDO podrá gozar de la estación balnearia en pleno OCEANO sin desatender sus asuntos

Este prodigio se realiza haciéndose propietario en ATLANTIDA, la más cercana y la más hermosa playa de nuestras costas marinas.

¡Situada a solo 50 KILOMETROS de la capital! o sea a UNA HORA de tren o de automóvil.

Pronto se ofrecerá la UNICA ocasión de realizar ese sueño con poco dinero y en condiciones liberales de pago.

¡No dejéis escapar esa OCASION UNICA!

¡Más tarde lo costará DIEZ VECES más! Porque la valorización de ATLANTIDA se producirá FULMINANTEMENTE en cuanto la gente se aperciba de que dentro de poco tiempo se podrá ir a esa Playa, como quien va a Carrasco o a Pocitos!

Pidan planos e informes a la oficina del Balneario Atlántida, calle San José núm. 1272.

"LA PAGINA DE LA CAMPAÑA"

LA GANADERÍA BELGA

Interesante correspondencia de Payró

Desde Bruselas Roberto J. Payró, ha escrito á "La Nación", la siguiente interesantísima correspondencia:

Siguiendo el consejo de mis profesionales y establecido el siguiente horario de Consultorio:

De 10 á 12 de la mañana.
De 2 á 4 de la tarde.
Calle Daymán No. 1317, entre 18 de Julio y San José. 2230-pte.

Varios

Los agentes del vapor alemán "Bilcher" obtuvieron permiso para la visita aduaneriega antes de la entrada de este postal procedente de Buenos Aires.

—Los señores Passano Hermanos solicitaron el arqueo de la balandra Palomita, perteneciente á A. Cavallero.

—El señor Guillermo Carrau solicitó y obtuvo permiso para la visita extraordinaria del vapor español Barcelona, procedente de Buenos Aires.

—Los señores Dorner y Bernitz fueron autorizados á efectuar el trasbordo de parte de la carga del vapor "Helvan", de Punta Arenas, al vapor argentino "Rosa".

El vapor "Oyarbide"

Con destino á La Paloma salió ayer á vapor nacional "Oyarbide" debiendo hacer escalas en Piriápolis y Punta del Este.

No deja de llamar la atención los cambios viajes del vapor "Oyarbide" por la escasez de carga que se le ofrece, pues en el Ministerio de Obras Públicas, á cuyo servicio está dicho vapor.

Se ha dicho que conduce á la comisión de técnicos que estudia actualmente la forma de evitar la desecación del arroyo Solís Grande, cuyas aguas en caso no tendría por que hacer escalas en puertos intermedios.

Vapores fluviales y de ultramar

Salieron anoche para Buenos Aires, Salto y escalas los vapores Río de la Plata con 132 pasajeros, Roma con 86 y Vienna con 125; Tabaré para La Paloma con 197.

Por los diversos vapores de la carrera vinieron ayer de Buenos Aires y puertos del Uruguay y Paraná 624.

El Cap Blanco condujo de Hamburgo 21 pasajeros el Helvan de Valparaíso 16. Total 21.

Doctor Juan J. Góppola

MÉDICO-CIRUJANO

Especialista en las enfermedades del cuero cabelludo y de la garganta.

Consultas gratuitas para los indigentes y establecido el siguiente horario de Consultorio:

De 10 á 12 de la mañana.
De 2 á 4 de la tarde.
Calle Daymán No. 1317, entre 18 de Julio y San José. 2230-pte.

LA GANADERÍA BELGA

Interesante correspondencia de Payró

Desde Bruselas Roberto J. Payró, ha escrito á "La Nación", la siguiente interesantísima correspondencia:

Siguiendo el consejo de mis profesionales y establecido el siguiente horario de Consultorio:

De 10 á 12 de la mañana.
De 2 á 4 de la tarde.
Calle Daymán No. 1317, entre 18 de Julio y San José. 2230-pte.

Varios

Los agentes del vapor alemán "Bilcher" obtuvieron permiso para la visita aduaneriega antes de la entrada de este postal procedente de Buenos Aires.

—Los señores Passano Hermanos solicitaron el arqueo de la balandra Palomita, perteneciente á A. Cavallero.

—El señor Guillermo Carrau solicitó y obtuvo permiso para la visita extraordinaria del vapor español Barcelona, procedente de Buenos Aires.

—Los señores Dorner y Bernitz fueron autorizados á efectuar el trasbordo de parte de la carga del vapor "Helvan", de Punta Arenas, al vapor argentino "Rosa".

El vapor "Oyarbide"

Con destino á La Paloma salió ayer á vapor nacional "Oyarbide" debiendo hacer escalas en Piriápolis y Punta del Este.

No deja de llamar la atención los cambios viajes del vapor "Oyarbide" por la escasez de carga que se le ofrece, pues en el Ministerio de Obras Públicas, á cuyo servicio está dicho vapor.

Se ha dicho que conduce á la comisión de técnicos que estudia actualmente la forma de evitar la desecación del arroyo Solís Grande, cuyas aguas en caso no tendría por que hacer escalas en puertos intermedios.

Vapores fluviales y de ultramar

Salieron anoche para Buenos Aires, Salto y escalas los vapores Río de la Plata con 132 pasajeros, Roma con 86 y Vienna con 125; Tabaré para La Paloma con 197.

Por los diversos vapores de la carrera vinieron ayer de Buenos Aires y puertos del Uruguay y Paraná 624.

El Cap Blanco condujo de Hamburgo 21 pasajeros el Helvan de Valparaíso 16. Total 21.

El cultivo del naranjo en Montevideo

INTERESANTE TRABAJO

El agrónomo señor Arturo Abella, ayudante de la Sección de Informaciones Agronómicas ha realizado un interesante trabajo sobre el cultivo del naranjo que la Inspección General de Geografía y Agricultura acaba de editar en folleto.

El mérito del trabajo que nos ocupamos consiste especialmente en que se han estudiado todos los puntos sobre bases exactas y experimentales, lo que no es corriente que se publique una obra llena de indicaciones precisas de nuestro medio y en nuestro.

Las observaciones y datos que distinguen el trabajo que nos ocupa son tomados de los mismos establecimientos fundados en fértiles más importantes.

El señor Abella hace un estudio sobre el cultivo de los naranjos, dividiéndose en diversas consideraciones sobre las variedades, clima, suelo, exposición, propagación, labores de la tierra, plantación, poda, abonos, riegos, etc. Luego estudia la cosecha y el rendimiento, para terminar con el capítulo referente á la clasificación, empaque, comercio de exportación, y datos económicos.

Acompañan al texto varias fotografías tomadas en el establecimiento que hemos referido, que dan una idea clara de las diversas modalidades del trabajo.

Pero lo que deja entrever la lectura del folleto es la existencia en nuestro país de gran cantidad de suelo apropiado para este cultivo y que no hemos explotado todavía en forma seria.

Entre las últimas ventas realizadas podemos citar las siguientes, completando las informaciones que al respecto hemos publicado:

50 pocillos de Urbano Echenique $ 70 pesos cada uno.

80 cuadras de Pedro Aguirre $ 4.10 cada cuadra.

Los remates de Juan A. Pesce y Miguel Larrañaga y Francisco Gelpi $ 2.70 y 2.80 de.

En el Paso de los Troncos.

El martillero Carlos L. Cuvillo debe hacer iniciado ayer, prosiguiendo hoy y mañana, los remates de la tercera fracción de los terrenos de Paso de los Troncos. A cuatro kilómetros de Nueva Helvecia, en el campo del inteligente Benjamín Pérez.

Dado el número de haciendas inscriptas en el Registro respectivo, así como su calidad, es de presumir brillante resultado.

En Corralito

Ha sido postergado para el día 15 de Febrero, en el pueblo de Rincón, el remate que tuvo un éxito dudo el prestigio que entre los hacendados del departamento de Colonia, tiene el señor Juan Bautista Rodríguez y Gallo, prestigios que han quedado plenamente comprobados, en las fiestas que en su misma finalidad, se han realizado diversas veces.

Es todo punto de vista que concedidos los vencidos concurrentes á los remates de productos, tanto de San José, como de Soriano y aun de Colonia y Flores.

Será una oportunidad la riquísima ganadera de San José que hablará muy en favor de los hacendados de aquella zona, que tanto se han dedicado á mejorar la especie, como lo demuestra el radio de acción de dicha comisaría haciéndola llegar hasta los que por su edad, etc., no pueden concurrir á los remates de referencia.

En Cardona

De la feria á realizarse el 14 de Febrero, en el pueblo de Cardona, se ha publicado un éxito dudo el prestigio que entre los hacendados del departamento de Soriano, tiene el señor Juan Bautista Rodríguez y Gallo, prestigios que han quedado plenamente comprobados, en las fiestas que en su misma finalidad, se han realizado diversas veces.

Es todo punto se sabe que concedidos los vencidos concurrentes á los remates de productos, tanto de San José, como de Soriano y aun de Colonia y Flores.

Será una oportunidad la riquísima ganadera de San José que hablará muy en favor de los hacendados de aquella zona, que tanto se han dedicado á mejorar la especie, como lo demuestra el radio de acción de dicha comisaría haciéndola llegar hasta los que por su edad, etc., no pueden concurrir á los remates de referencia.

En todas las escuelas primarias de la campaña se enseñan nociones de agricultura; muchas de ellas poseen nociones prácticos de semillas, abonos, herramientas, etc., además la enseñanza agrícola en todas sus formas se da en numerosas instituciones oficiales y particulares, especialmente en las de horticultura de Ganz, Vilvorde, Lieja, etc., y las de agricultura completamente organizadas en Gembloux y Louvieres. En Gembloux se halla el bien conocido instituto agrícola, establecimiento de enseñanza superior que forma verdaderos ingenieros agrícolas, y la universidad de Louvain tiene como anexo un instituto análogo.

Gembloux es, además, asiento de una estación agronómica que dispone de 400 hectáreas de terrenos destinados para el estudio de los problemas agrícolas. En Cureghem, arrabal de Bruselas, donde se encuentra establecido uno de los grandes mataderos, la antigua raza se mantiene casi pura, se producen exquisitos jamones, de los cuales se exportan anualmente 3.000 ingalterra mismo, y que llegan á Buenos Aires con gran satisfacción de los consumidores de aquí.

La avicultura alcanza un alto grado de perfección: los pollos de Bruselas son conocidos en todos los mercados, donde se les encuentran una corpulencia, un sabor y una "ternura" particular. Se producen pollos, gallinas, de gran valor de 5 á 6 millones de francos; pero, hecho curioso, se importan, en cambio, unos 40.000 cabezas, para el mismo consumo, de gallinas de Crevecoeur y Houdan, de Inglaterra, pues la Bhofagia está basada principalmente en Bélgica. Con todo, y gracias al mérito de las razas locales y á la selección, la cantidad de los caballos importados costó sólo la mitad de los exportados, ó sea, 15.000.000 de francos.

Los dos tipos principales de caballos belgas son el de raza flamenca y el ardenés. El primero, de 1.70 de alzada y 600 kilos, es uno de los tipos más acabados de caballos de tiro. Se cría, sobre todo en las praderas de Flandes, y es conocido en el mundo, tanto que en la misma Inglaterra algunos criadores lo utilizan para cruzar y mejorarlos en sus haras

Victorica y Muiños

GRAN

FERIA en DURAZNO

EL DOMINGO 25 DE ENERO

Avisamos á nuestros clientes que tenemos grandes lotes de ganados especiales, así vacunos como ovinos para vender en la féria que se celebrará en Durazno bajo el patrocinio de la Sociedad Rural, en los días 25 y 26 del corriente.

Recibimos nuevas consignaciones para esa féria é invitamos á nuestros clientes á concurrir á ella.

FERIA EN CARMEN

8, 9, y 10 DE FEBRERO

Participamos á nuestros clientes y á los ganaderos en general que nuestra casa recibe consignaciones para la féria ganadera que se celebrará en Carmen, departamento de Durazno, en los días 8, 9, y 10 de Febrero próximos.

El mercado del Carmen es uno de los más importantes de la República.

Las férias allí celebradas han dado siempre gran resultado, pues se venderon todos los ganados remitidos.

Recibimos consignaciones de ganados para esa féria, debiendo remitirse los pedidos de local á nuestro escritorio Orillas del Plata 1014, Montevideo.

FERIA EN TREINTA Y TRES

Sobre el Puerto "La Charqueada"

En los días 15 y 16 de Febrero celebraremos en el departamento de Treinta y Tres, sobre el importante puerto **LA CHARQUEADA** una gran féria ganadera, con motivo de la fundación ó fin esa rica localidad del pueblo GENERAL ENRIQUE MARTINEZ, que será en breve plazo, el gran emporio comercial del Este de la República.

La féria ganadera contará con compradores de Santa Victoria, San Miguel, Vazsarán, etc. así como de las poblaciones inmediatas de Rocha y del departamento beneficiado con la fundación de ese nuevo pueblo.

Los interesados en remitir ganados para vender en esa féria, pueden remitir sus pedidos de local á nuestro escritorio Orillas del Plata 1014, Montevideo.

Por cartelos y planos del futuro pueblo dirigirse también á nuestra casa, ó al Banco Francés (Superviello) calle 25 de Mayo 423, Montevideo.

Mercado de frutos

Entrada de frutos y cereales

LANA

Día 14

Por Estación Central:

De Minas—4 L. Rubio 12 bolsas, 4 M. Brunet y comp., 16, 3 G. Morere 40, 4 M. Blende 33, 4 D. Bonagué 27, 4 J. C. Cabrera 18, 4 A. R. Carra 74, 4 S. Mautone 38, 4 Perez Ravonna 20, 4 Otero Ferreira y comp. 20, 4 M. Rodriguez (hijo) 7.

De Tupambaé—Luis S. Martín 46 bolsas, 4 F. P. Heigerra 27, 4 Greila y Cía. 111, 4 L. C. Cadenas 10, 4 S. Sosa 49, 4 H. Bonilla 110, 4 Z. Beramendi 22.

De Tacuarembó—J. Viuda de Aguerre 107, 4 Balparda y comp. 211, 4 N. Inciarte 118, 4 Taranco y comp. 10, 4 L. Rubio 23 bolsas.

De Molles—4 F. P. Arrosa 73 bolsas, 4 N. D. y Vidal 121, 4 Tellechea, Lessa y 16, 4 Juan Llagüno 13.

TRIGO

Por Estación Central—4 Perez y Alvarez 90 bolsas, 4 Serapio Urán hijo 40, 4 R. E. Butler 293, 4 F. B. Helguera 28, 4 Viuda de Aguerre 235, 4 R. y Amesqui 31, 4 Luis San Martín 105, 4 N. Inciarte 127, 4 Taranco y comp. 184, 4 Wilson Hnos. 117.

Por Estación Bella Vista—4 Rodriguez y Amesqui 572 bolsas, 4 Helguera y Verdocchea 405, 4 L. Rubio 59, 4 E. Rivara 166, 4 Juan D. Bonagué 121.

MAIZ

Por Estación Central—4 Serapio Urán hijo 112 bolsas, 4 R. E. Butler 528, 4 H. Castellano 28, 4 H. y Colorcochea 96.

Por Estación Bella Vista—4 Rodriguez y Amesqui 151 bolsas.

LINO

Por Estación Bella Vista—4 Viuda de Aguerre 1038 bolsas, 4 Rodriguez y Amesqui 102, 4 Wilson Hnos. 167, 4 José M. Sosa 247, 4 Lorenzo J. Perez 203, 4 L. Cadenas 130.

OTROS PRODUCTOS

Por Estación Central—4 L. Cadenas y comp. 19 atados lanares, 29 cueros vacunos secos, 165 id becerros, 142 atados lanares, 223 cueros vacunos secos, 1 bolsa cerda, 4 L. Rubio 90 cueros lanares, 40 atados y 10 fardos lanares, 12 cueros vacunos y 8 atados id, 3 bolsas cerda; 4 M. Allende y comp. 142 cueros vacunos secos, 8 id potro; 4 L. Delgado 210 cueros vacunos secos, 10 id potro, 15 atados becerros; 4 L. Casas 49 cueros vacunos secos, 581 id id salados; 4 A. Benilla 71 atados lanares, 151 cueros vacunos secos, 128 id id salados, 2 atados becerros; 4 M. Allende 74 atados lanares, 100 cueros vacunos secos, 1 id potro; 4 Balparda y comp. 147 cueros vacunos secos; 4 Otero, Borrás y comp. 17 atados lanares, 42 cueros vacunos secos; 4 Abascal y Barrios 20 atados lanares, 30 cueros vacunos secos, 11 id potro, 2 atados becerros, 4 cueros corderos, 2 atados varios; 4 N. D. y Vidal 23 atados lanares, 49 cueros vacunos secos, 4 id potro, 2 atados varios.

AVISOS RURALES

Venta de haciendas y arrendamiento de campo

En la Estación Espinillo, Distrito Cruz Alta, próximo Río Grande se arrienda el establecimiento propiedad de don Alvaro Lopez, dividido en 11 potreros, listo para el tránsito de clase alguna, y con las comodidades reqeuridas. También se venden las existencias, que lo pueblan, ó sean 3.000 reses vacunas, en su mayoría crecidas mocho, 700 caballares, 1.000 ovejas cara negra y un lote toros y burros importados.

Para tratar con su propietario en Rio Grande y ver todos informes, casa Medeiros & Cía. en esta.

2303m24.

BARRACA DE MADERAS Y ARTICULOS DE CONSTRUCCION

DE LUIS G. LASALA

Calle Cerro Largo N. 969 y 971—Montevideo

Gran surtido perfectamente de postes, pilares y alambres de todas clases. Se ruega se sirvan dirigirse de la construcción de todas clases de galpones en general ya sea en la capital, como en cualquier punto de la República, contando para tal efecto con un personal competente. 9316

Arrendamiento

Departamento Durazno 7a. sección. Se arrienda un campo compuesto de 4020 hectáreas 4 metros. Ubicado en la costa del Río Negro y Cebiel, para tratar con la señora María Gutierrez de Gutierrez, calle Constituyente No 2016. 209em31.

ATENCION ESTANCIEROS. Se arriendan 6.700 hectáreas de campo superior en el departamento de Tacuarembó entre los arroyos Tamboreta y Tranqueras. Se dá en condiciones ventajosas. Para tratar en Montevideo. Escritorio de Pedro Etchegaray, calle convención núm. 1309. 1358f12.

SE COMPRAN de 10 á 15,000 hectáreas de campo bien ubicadas. Dirigirse á Salsamendi Hnos. y Baqué.—Piedras 419. 5976En19.

Arrendamiento de campo

Se arriendan 6605 hectáreas, Rincón de Zamora, sobre el Tacuarembó Grande y Arroyo Vero: 6399 ídem en Pablo Paez y Lechiguana y 1250 en Cuaicurú, jurisdicción Rocha, costa Oriental, próximo Estación Arroyo Grande.—Tratar: Alfredo Bocage, Jackson 59, de 1 á 2. 3124-b.n.o.

Ojo Consignatarios, Barraqueros y Almaceneros

Se alquila un espléndido local próximo á la Estación Central esquina de los calles Avenida Rondeau y Lima, tiene escritorios y un gran galpón. Para tratar calle Convención No 1309. Escritorio Pedro Etchegaray. 154En29.

Doctor Domingo J. Zení

Médico Veterinario — Profesor de Enseñanza Secundaria y Superior

De la Universidad de La Plata.

Jefe de servicio de la Inspección de Frigoríficos y Saladeros.

Se dedica especialmente á caballos y perros.

Tuberculinizaciones, vacunaciones, castraciones de animales sexo y caimen de animales en venta.

Calón 1378. Teléfono La Uruguaya 1356, Central.

2969-dom.mar.y v.Ag.22f914.

VICTORICA Y MUIÑOS

GRAN

Remate - Féria

En el local de la Sociedad Fomento del Paso de los Toros :: EL 18 DE ENERO DE 1914

A las 3 de la tarde

Por cuenta y orden de varios clientes remataremos:

2000 vacunos de cria, alta mestización, Durham y Hereford

200 toros por cruzamiento, Durham y Hereford

200 novillos de alta mestización, Durham y Hereford

1500 ovejas Merinas especiales

50 carneros merinos

20 carneros Romney Marsh, de campo

NOTA—La comisión á cargo del comprador: dos por ciento. Se admiten inscripciones de novillos, capones y vaquillas.

Por informes dirigirse al rematador, ORILLAS DEL PLATA, 1014, Montevideo.

El mismo día 18 á las 9 de la noche, el ingeniero agrónomo de la empresa, Del Ferrocarril Central, don Carlos Bardier, dará una conferencia en el local del club "25 de Agosto."

135-En.18.

Arrendamiento de campo

Se arriendan 6605 hectáreas, Rincón de Zamora, sobre el Tacuarembó Grande y Arroyo Vero: 6399 ídem en Pablo Paez y Lechiguana y 1250 en Cuaicurú, jurisdicción Rocha, costa Oriental, próximo Estación Arroyo Grande.—Tratar: Alfredo Bocage, Jackson 59, de 1 á 2. 3124-b.n.o.

J. BENIA ROVIRA

Liquidación del establecimiento de don Gregorio Lorenzo y

FERIA GANADERA

EL 18 DE ENERO DE 1914

En la casa de comercio de don Pedro Senffi (hijo), 5.a sección del Dpto. Durazno.

1300 VACUNOS ESPECIALES

3000 LANARES

6046-En.16.

Arrendamiento de campo

Se arrienda una fracción de campo de 616 hectáreas á dos y media kilómetros de la estación La Luz. Campo especial para ganadería y dividido en potreros. Está disponible. Informes: Avenida Rondeau número 2126. 6059-En-24.

Liga del Trabajo del Carmen

FERIA CARMEN

A efectuarse en los dias 8, 9 y 10 de Febrero de 1914. Gran concurso departamental de ganados de campo.

Invitamos á todos los ganaderos del país, á concurrir á la Exposición Féria del Carmen.

Por reglamentos, programas é informes, dirigirse al secretario José M. Rodríguez, Pueblo del Carmen. 4162F10.

Ponce de León y Dutra

3.a FERIA DE MELILLA

SUSPENDIDA

La Féria anunciada para el 22 del corriente ha sido suspendida pues habiéndose impuesto desde el 1.o del corriente la obligación de vacunar contra el Carbuncio todas las haciendas que se presenten á venta y no estando preparados por el momento para efectuar la vacunación, hemos resuelto suspender dicha Féria hasta el mes de Abril en que nos prepararemos con tiempo para efectuar dicha operación " " " " " "

6019 d.p.m. En. 22.

SE VENDEN

1.000 reses ganado de cría Hereford de alta mestización, planteles puros de pedigrés y por cruzamiento.

1,200 novillos, mayoría mestizos y una gran parte gordos.

Toros puros de pedigrés y por cruzamiento.

10,000 lanares de cría.

Se venden igualmente en lotes.

Por informes, dirigirse á Sucesión Freitas, Estación La Criolla, Ramal Tres Arboles, Ferrocarril Midland, 6 calle Lavalleja 1969, Montevideo.

215-b.n.o.

Campo en venta

592 fracciones situadas en Molles (Sección del Departamento de Rivera), próximo á la vía del F. C. Panamericano en construcción. Está alambrado con materiales de primera y dividido en dos potreros, pequeño y chacra. Tiene poblaciones rústicas y algún monte natural. Es de pastoreo aguadas abundantes y permanentes. Para tratar y ver datos, escribirse á Ramón López, Corral de Piedra, vía Tacuarembó. 6071-En-24.

Arrendamiento de campo

Se arrienda una fracción de 1473 hectáreas, campo flor, situada en el departamento de Flores, á 15 kilómetros de la ciudad del Durazno, dividido en 12 potreros, con corrales, casa material, baño para ovejas, aguadas de primer orden y demás comodidades.

El camino departamental de Durazno á Porongos, como el Ferrocarril Pan Americano, cruzan por el campo, tendiendo la parada á 3 kilómetros de la propiedad. También se da parte del campo para agricultura. Por más informes dirigirse á la calle Sarandí 457. 2253f19.

Local Etcheverrigaray

Estación Mansavillagra

2.a FERIA de GANADERIA

EL DOMINGO 25 del corriente

A LAS 8 A. M.

Grandes ventas de haciendas

Por inscripciones é informes: dirigirse á Francisco Arizaga en Illescas; á Diego Godoy, en Mansavillagra; y Alejandro S. Larrieu, en Montevideo, calle San José 1142.

26-En.25.

Campo y haciendas

Se arrienda una fracción de campo, compuesta de 2.424 hectáreas situada en el Valle de Pintos, departamento de Minas. Se trata de un campo con buenas pasturas y aguadas abundantes.

El interesado puede adquirir las existencias, consistentes en buenos ganados vacunos y lanar.

Para tratar: Estudio del doctor Manuel Cadenas, calle Solís 1208 ó Farmacia Figuerido, calle Agraciada 1991.

6123-En.26.

Arrendamiento de campo

Se arriendan 2288 hectáreas de campo de buenas pasturas, aguadas permanentes, dividido en nueve potreros, situado en las costas del Aceguá-Chico, 5.a sección del departamento de Treinta y Tres con alambrados nuevos de siete hilos. Por más datos ocurrir Solís 1149.

No se admiten intermediarios.

84-En15.

EXCEPCIONAL REMATE DE TIERRAS COLONIZACION DEL RESTO DE LA ESTANCIA SAN PEDRO

Propiedad de THE RIVER PLATE ESTANCIA Co. Ltd.

3174 hectareas Subdivididas en 127 lotes

Con excepcionales facilidades de pago

1/4 parte al contado | Con 5 o/o de interes pagadero por semestres vencidos

1/4 » á dos años | y con garantía de la misma

1/4 » » cuatro años | propiedad

1/4 » » seis años

El LUNES 2 de Marzo de 1914

EN EL LUGAR DE SU UBICACION

Departamento de Colonia, costa del Rio de la Plata, haciendo barra con el Arroyo San Pedro, frente á la ciudad de Buenos Aires y á diez kilómetros de la ciudad de la Colonia.

Tierras de primera calidad, con excepcional ubicación; aparentes para agricultura, industrias de lechería, avicultura, arboricultura, hortalizas, apicultura, etc. etc. Comunicación directa entre Colonia y Buenos Aires diariamente por medio de vapores.

Al hacer la subdivisión se han tenido en cuenta especialmente, los compradores de pequeñas áreas, quienes con las facilidades de pago ofrecidas, con muy poco dinero, harán de propietarios en esta valiosísima y fertil zona de la República.

Pidan planos y catálogos con todos los detalles, incluyendo una cantidad de vistas fotográficas tomadas en este magnífico establecimiento.

WILSON HNOS.

CERRITO — 440 Montevideo

Rematador: ANTONIO S. ZORRILLA

Campo en Arapey

DEPARTAMENTO DEL SALTO

Se arriendan 2094 hectáreas de campo situadas al lado de la Estación Sant'Anna, F. C. N. O. y con fondos al río Arapey.

Tiene dos casas de material, galpón, brete y bebederos para ovejas, molino, etc., y está dividido en cuatro potreros, dos piquetes y dos chacras.

La mitad del campo ó sea la fracción que está en la costa del río Arapey está disponible el 15 de Julio de este año.

Los interesados pueden dirigirse á J. P. Samayana, 1368, Avenida de Mayo, ó al Montevideo. 153-F15.

16.200 HECTAREAS

ARRENDAMIENTO

Se arriendan 16.200 hectáreas de campo situadas en la 8.a sección del departamento de Río Negro, campo que ha sido alambrado hasta ahora por los señores Uarlamendia y que tiene por límites el arroyo Grande, arroyos Averías Chicos, Hacaño y de las Flores. Dentro de un año habrá más 2.000 hectáreas disponibles.

Los interesados pueden dirigirse á Luis M. García, calle 18 de Julio 1195, en Montevideo. 152Feb13.

REMATE de HACIENDAS

Por completa liquidación de la Estancia "SAN PEDRO"

Propiedad de The River Plate Estancia Co. Ltd.

El dia martes 20 de Enero de 1914

EN EL LOCAL DE LA

ASOCIACION RURAL É INDUSTRIAL (Mercedes)

A SABER:

VACUNOS—115 Vacas Durham con ternero al pie.
139 Novillos Durham mochos de 2 años.
45 " " de 1 año.
67 Terneros Durham de 1 año.
122 Buoyes mestizos Durham y Hereford.
29 Vacas y vaquillonas Durham de pedigree inscriptas en H.B.U.
13 Toritos Durham también inscriptos.
7 Toros importados en buen uso.

LANARES—1100 Ovejas Lincoln con 986 corderos (los machos son carneros.

AL MISMO TIEMPO

De la Estancia Santa Rita:

40 Vacas Durham con ternero al pie.
20 Vaquillonas Durham.
15 Toros Durham, de 2 años.
25 Carneros Lincoln.
70 Borregas Lincoln.

Comisión á cargo del comprador 3 o/o.

Rematadores: COSTA y LAUGAROU

Por más informes:

WILSON Hnos. — **Montevideo**

6040-Ju.7

Ambrosoni Hnos. y E. Corvalán

Majadas caras negras:

Tenemos pedido de diez mil ovejas caras negras, tipo definido, en lotes de mil criollas.

Carneros caras negras:

Necesitamos cien carneros, regulares de clase.

Majadas Romney Marsh y cruza Lincoln.

Tenemos pedido en lotes de 500 á 1000—tipo definido, hasta doce mil cabezas.

4.o Remate - Feria en "La Esperanza"

El domingo 18 del corriente daremos nuestro 1.o Remate-Féria—á 50 minutos de la ciudad de Concordia.

Campos para vender

Tenemos importantes fracciones y grandes establecimientos, que se venden en condiciones ventajosas.

Boletín mensual

Solicitar nuestro boletín mensual con la enunciación de los negocios que tenemos para ofrecer particularmente en ganados y campos.

ESCRITORIOS—Salto, calle Uruguay 364; Concordia, calle Córdoba 675.

Ambrosoni Hnos. y E. Corvalán

157-En.28.

EL SIGLO — Viernes 16 de Enero de 1914

INFORMACION MUNDIAL

SERVICIO TELEGRAFICO DE LA AGENCIA HAVAS Y ESPECIAL PARA "EL SIGLO"

(Noticias hasta las 4 a. m.)

LAS GRANDES HUELGAS

EN PORTUGAL Y SUD AFRICA

ANTE LA FUERZA NO HAY RESISTENCIA".

LISBOA, 15—La huelga de los ferrovia rios de la red del Norte del Este y de otras líneas de la misma compañía, sigue en el mismo estado.

Se registran algunos actos de sabotaje entre los trenes de carga que transitan pero pocos son los trenes ordinarios en circulación pues no hay conductores, pero sin duda el orden.

Los ferrovarios de otras redes no se mezclan.

Los submarinos y las vías fluviales y marítimas hacen el transporte del correo, los pasajeros y mercaderías. Se anuncia que será peligroso intentar violar el cuadro del movimiento huelguista que la organización desea mantener dentro del orden.

LONDRES, 15 Telegrafían de Johannesburgo que se reform una grave crisis en las minas auríferas del Witwatersrand. Los mineros de color se declaran dispuestos á hacer una resistencia enérgica.

Centenares de mineros de color han empezado á abandonar sus labores, cargando sus pertenencias en sus espaldas.

Los soldados, bien en pie de guerra, en cuanto se ven amenazados.

Los mineros

CHILE

Editorial de "El Mercurio"

Sobre ambas Américas

SANTIAGO, 15—«El Mercurio» publica un editorial titulado «Estados Unidos y América Latina».

En este artículo se refiere el interés siempre creciente que muestra dicha república hacia las demás.

Después se refiere á las continuas visitas de los industriales comerciantes y capitalistas que estudian estos mercados en vísperas de la apertura del Canal de Panamá.

La condenación que ha recibido por parte del Presidente de la República de Norte América Mr. Wilson, la diplomacia del dollar, es el primer paso efectivo que se ha dado en la nueva vía de las relaciones de los pueblos latino americanos con Estados Unidos.

Ahora se abre el paso á una inteligencia más cierta y se comprenden mejor los recíprocos intereses de las naciones de América con las visitas de los hombres de ciencia y de negocios que están libres de perjuicios políticos y que juzgan con conocimiento exacto los hechos y las cosas de América.

Estas visitas serán siempre beneficiosas para la unión latino americana para presidir las relaciones de los pueblos de nuestro hemisferio.

En este sentido consideramos que las instituciones nacionales de fomento hacen buena obra con el movimiento de aproximación hacia Estados Unidos iniciado á la expectativa de la apertura del canal de Panamá.

BRASIL

Sucesos de Ceará

Secuestro de armamento

RIO JANEIRO, 15—Se ha descubierto un contrabando de armamentos consistente en dos mil rifles y cincuenta mil cartuchos.

Se supone que estos armamentos iban destinados para los rebeldes de Ceará.

A Nóbles pidieron una declaración sobre el senador Lauro Sodré, quien ha declarado que, de acuerdo con lo resuelto ayer por la Federación de los Estados del Norte, visitó al Presidente de la República, mariscal Hermes da Fonseca, pidiéndole que use de todos los recursos para pacificar el Estado de Ceará, el cual se encuentra amparado y cuya situación es gravísima.

Dijo el señor Lauro Sodré, que el mariscal da Fonseca le contestó que hizo ya todo lo que podía con ese fin y que ahora es necesario esperar la llegada á Fortaleza del general Ramos, quien lleva instrucciones especiales del gobierno, para promover un acuerdo entre los partidos.

BUBONICA

«A Nóbles dice que empezó la epidemia de peste bubónica en Aracuju, capital del Estado de Sergipe, habiéndose producido quince casos fatales.

Se han tomado providencias para evitar la propagación de esa epidemia.

MUERTE MEJORADO

Se encuentra mejorado el Ministro de Relaciones Exteriores, señor Lauro Müller.

CREDITO ACORDADO

El tribunal de Cuentas acordó un crédito de ocho mil contos para la continuación de las obras para la duplicación de las vías del ferrocarril de Sierra Mairiberaba á San Paulo.

TRUST GANADERO

Se ha constituido un trust con un capital de dos mil contos para comprar el ganado producido en los Estados de Minas Geraes y de Goyaz.

ELOGIO DE RIO

El diario «A Noite» publica un «interviú» hecho al nuevo Ministro de Francia en este capital, Mr. Marcel Cachin, el cual ha declarado encantado de las bellezas de Río Janeiro.

Dijo que esta capital es una de las ciudades más bellas que ha visitado.

El citado diplomático añadió que procurará estrechar las relaciones entre Francia y el Brasil.

BUQUE TERMINADO

El Ministro de Marina ha recibido una comunicación anunciando que se ha terminado en Inglaterra la construcción del primer buque de guerra destinado para el servicio de la escuadra del Brasil.

DECRETOS FIRMADOS

RIO JANEIRO, 15—Fueron firmados los decretos sobre la Convención Radiográfica Internacional y sobre la reforma del consulado del Brasil en Varsovia.

EMISION AMPLIADA

BUENOS AIRES, 15—El Ministerio de Hacienda acordó, en breve, la emisión en 6,500.000 pesos la actual emisión de monedas de níquel.

Igualmente el Ministerio autorizará la renovación de monedas viejas, reemplazándolas por otras nuevas de igual valor.

Conferencia Saenz Peña-De la Plaza

BUENOS AIRES, 15—El Vice Presidente de la Nación, doctor de la Plaza, se trasladó esta tarde á Santa Isidro, donde permanecerá extensamente con el Presidente de la Nación, doctor Saenz Peña, acerca de los asuntos de actualidad política y administrativa.

La salud de Guido y Spano

EL CENTENARIO

BUENOS AIRES, 15 — Se ignora hasta ahora la suerte del globo «Centenario».

En el Aero Club se presume que el globo no ha descendido todavía.

BUENOS AIRES, 15—«La Razón» publica una interview hecha á la esposa del poeta Guido y Spano, la cual demuestra la gravedad del estado de su esposo.

BUENOS AIRES, 15—El globo «Centenario» no ha llevado anoche a las diez en Bernal y va piloteado por el señor Mazzolenni y por los tenientes Pisano y Benavidez.

Hasta esta tarde no se tenía noticia.

BUENOS AIRES, 15—Ha llegado al Palomar, una paloma mensajera largada por el piloto Mazzoleni, desde el globo «Centenario».

Dicha paloma trae un mensaje anunciando que el viaje nocturno se ha retardado sin inconvenientes á pesar del fuerte viento reinante y que esperan que no tardarán en llegar á Pergamino, donde descenderán.

Monumento al comodoro Rivadavia

BUENOS AIRES, 15—El domingo próximo se inaugurará en Banfield una estatua al primer Ministro de Marina, comodoro Rivadavia.

CONFERENCIA

BUENOS AIRES, 15—El Ministro de la Argentina en Río Janeiro, señor Ayarragaray, conferenció esta tarde con el Vice Presidente de la Nación.

BANQUETE

BUENOS AIRES, 15—El banquete de anoche en honor del gerente del subterráneo señor Pedrail, resultó brillantísimo.

Asistían á esta demostración el Intendente Municipal, el Ministro de Italia y altas personalidades.

Señalando un peligro?

«La Prensa» llama la atención del gobierno sobre la cantidad de armas de la nación que se encuentran en poder de los gobiernos de las provincias y de particulares, presentando un servicio distinto de aquel para el cual fueron adquiridas.

El complot paraguayo

BUENOS AIRES, 15 — Comunican de Asunción del Paraguay que no se han producido nuevas prisiones relacionadas con el supuesto complot descubierto por la policía.

APLICACION DE UN HORARIO

BUENOS AIRES, 15 — «La Razón» abogando por el horario nacional de los bancos, dice que no hay inconvenientes á pesar del fuerte viento reinante y que esperan que no tardarán en llegar á Pergamino, donde descenderán.

OCHO ESCUELAS AGRONOMICAS

Mañana tendrá lugar en la estación del ferrocarril del Pacífico la entrega de dos mil quinientos ejemplares con destino á los agrónomos regionales de Córdoba y de San Luis para utilizarlos para la enseñanza agrícola.

El Ministro de Agricultura presidirá el acto.

LAMENTO

«El Diario» lamenta que la Comisión de Meteorologistas de las islas Orcadas sea compuesta por personal extranjero y la critica de deprimente para el espíritu nacional.

QUEJAS DE COMERCIANTES

El Ministro de Hacienda recibió esta tarde á una Comisión representativa de los licoristas y almacenedores de la capital, la cual Comisión expuso al Ministro los perjuicios que ocarrearía para los gremios que representan la promulgación de la ley sobre las bebidas alcohólicas.

El Ministro les contestó que por el momento no podía darles una contestación definitiva.

SOLICITUD

BUENOS AIRES, 15—El comercio de la Avenida de Mayo y Calles Bernardo Irigoyen anota al Consejo Deliberante solicitando autorización para realizar un gran corso en Carnaval, en esas calles.

CONFERENCIA DE TRASCENDENCIA

BUENOS AIRES, 15—Anúnciase que el Ministro del Interior conferenció con el doctor de la Plaza, para comunicarle los pormenores del asunto de las elecciones municipales, conferencia que probablemente tendrá trascendencia.

EMISION AMPLIADA

BUENOS AIRES, 15—El Ministerio de Hacienda acordará, en breve, la emisión en 6,500.000 pesos la actual emisión de monedas de níquel.

Igualmente el Ministerio autorizará la renovación de monedas viejas, reemplazándolas por otras nuevas de igual valor.

Conferencia Saenz Peña-De la Plaza

BUENOS AIRES, 15—El Vice Presidente de la Nación, doctor de la Plaza, se trasladó esta tarde á Santa Isidro, donde permanecerá extensamente con el Presidente de la Nación, doctor Saenz Peña, acerca de los asuntos de actualidad política y administrativa.

La salud de Guido y Spano

EL CENTENARIO

BUENOS AIRES, 15 — Se ignora hasta ahora la suerte del globo «Centenario».

En el Aero Club se presume que el globo no ha descendido todavía.

BUENOS AIRES, 15—«La Razón» publica una interview hecha á la esposa del poeta Guido y Spano, la cual demuestra la gravedad del estado de su esposo.

BUENOS AIRES, 15—El globo «Centenario» no ha llevado anoche a las diez en Bernal y va piloteado por el señor Mazzolenni y por los tenientes Pisano y Benavidez.

Hasta esta tarde no se tenía noticia.

BUENOS AIRES, 15—Ha llegado al Palomar, una paloma mensajera largada por el piloto Mazzoleni, desde el globo «Centenario».

Dicha paloma trae un mensaje anunciando que el viaje nocturno se ha retardado sin inconvenientes á pesar del fuerte viento reinante y que esperan que no tardarán en llegar á Pergamino, donde descenderán.

Monumento al comodoro Rivadavia

BUENOS AIRES, 15—El domingo próximo se inaugurará en Banfield una estatua al primer Ministro de Marina, comodoro Rivadavia.

CONFERENCIA

BUENOS AIRES, 15—El Ministro de la Argentina en Río Janeiro, señor Ayarragaray, conferenció esta tarde con el Vice Presidente de la Nación.

BANQUETE

BUENOS AIRES, 15—El banquete de anoche en honor del gerente del subterráneo señor Pedrail, resultó brillantísimo.

Asistían á esta demostración el Intendente Municipal, el Ministro de Italia y altas personalidades.

Señalando un peligro?

«La Prensa» llama la atención del gobierno sobre la cantidad de armas de la nación que se encuentran en poder de los gobiernos de las provincias y de particulares, presentando un servicio distinto de aquel para el cual fueron adquiridas.

El complot paraguayo

BUENOS AIRES, 15 — Comunican de Asunción del Paraguay que no se han producido nuevas prisiones relacionadas con el supuesto complot descubierto por la policía.

APLICACION DE UN HORARIO

BUENOS AIRES, 15 — «La Razón» abogando por el horario nacional de los bancos, dice que no hay inconvenientes á pesar del fuerte viento reinante y que esperan que no tardarán en llegar á Pergamino, donde descenderán.

OCHO ESCUELAS AGRONOMICAS

Mañana tendrá lugar en la estación del ferrocarril del Pacífico la entrega de dos mil quinientos ejemplares con destino á los agrónomos regionales de Córdoba y de San Luis para utilizarlos para la enseñanza agrícola.

El Ministro de Agricultura presidirá el acto.

LAMENTO

«El Diario» lamenta que la Comisión de Meteorologistas de las islas Orcadas sea compuesta por personal extranjero y la critica de deprimente para el espíritu nacional.

QUEJAS DE COMERCIANTES

El Ministro de Hacienda recibió esta tarde á una Comisión representativa de los licoristas y almacenedores de la capital, la cual Comisión expuso al Ministro los perjuicios que ocarrearía para los gremios que representan la promulgación de la ley sobre las bebidas alcohólicas.

El Ministro les contestó que por el momento no podía darles una contestación definitiva.

SOLICITUD

BUENOS AIRES, 15—El comercio de la Avenida de Mayo y Calles Bernardo Irigoyen anota al Consejo Deliberante solicitando autorización para realizar un gran corso en Carnaval, en esas calles.

CONFERENCIA DE TRASCENDENCIA

BUENOS AIRES, 15—Anúnciase que el Ministro del Interior conferenció con el doctor de la Plaza, para comunicarle los pormenores del asunto de las elecciones municipales, conferencia que probablemente tendrá trascendencia.

EMISION AMPLIADA

BUENOS AIRES, 15—El Ministerio de Hacienda acordará, en breve, la emisión en 6,500.000 pesos la actual emisión de monedas de níquel.

Igualmente el Ministerio autorizará la renovación de monedas viejas, reemplazándolas por otras nuevas de igual valor.

Conferencia Saenz Peña-De la Plaza

BUENOS AIRES, 15—El Vice Presidente de la Nación, doctor de la Plaza, se trasladó esta tarde á Santa Isidro, donde permanecerá extensamente con el Presidente de la Nación, doctor Saenz Peña, acerca de los asuntos de actualidad política y administrativa.

La salud de Guido y Spano

EL CENTENARIO

BUENOS AIRES, 15 — Se ignora hasta ahora la suerte del globo «Centenario».

En el Aero Club se presume que el globo no ha descendido todavía.

BUENOS AIRES, 15—«La Razón» publica una interview hecha á la esposa del poeta Guido y Spano, la cual demuestra la gravedad del estado de su esposo.

BUENOS AIRES, 15—El globo «Centenario» no ha llevado anoche a las diez en Bernal y va piloteado por el señor Mazzolenni y por los tenientes Pisano y Benavidez.

Hasta esta tarde no se tenía noticia.

BUENOS AIRES, 15—Ha llegado al Palomar, una paloma mensajera largada por el piloto Mazzoleni, desde el globo «Centenario».

Dicha paloma trae un mensaje anunciando que el viaje nocturno se ha retardado sin inconvenientes á pesar del fuerte viento reinante y que esperan que no tardarán en llegar á Pergamino, donde descenderán.

Monumento al comodoro Rivadavia

BUENOS AIRES, 15—El domingo próximo se inaugurará en Banfield una estatua al primer Ministro de Marina, comodoro Rivadavia.

CONFERENCIA

BUENOS AIRES, 15—El Ministro de la Argentina en Río Janeiro, señor Ayarragaray, conferenció esta tarde con el Vice Presidente de la Nación.

BANQUETE

BUENOS AIRES, 15—El banquete de anoche en honor del gerente del subterráneo señor Pedrail, resultó brillantísimo.

Asistían á esta demostración el Intendente Municipal, el Ministro de Italia y altas personalidades.

AMELIA P. ZUNINO DE FAZZIO

Q. E. P. D.

Falleció el 8 de Noviembre de 1913

Luisa y Amanda, hermanas; María G. de Fazzio, madre política; Luisa C. de Negues, abuela; hermanos políticos y demás deudos, invitan á sus relaciones para el funeral que por el sufragio del alma de dicha finada, tendrá lugar mañana sábado 17, á las 10 de la mañana, en la Iglesia de Nuestra Señora de Lourdes.—Favor que agradecerán. — El duelo se despide por tarjetas.

JOSE S. BERRO

Falleció ayer 15 de Enero de 1914

La Gerencia de la Lotería de la Caridad invita al personal de su dependencia para concurrir al sepelio del ex-empleado don José S. Berro, que se efectuará hoy á las 10 a. m., partiendo el cortejo de la casa mortuoria, calleItuzaingó 1227.

JOSE S. BERRO

Q. E. P. D.

FALLECIO EL 15 DEL ACTUAL

La Comisión Directiva del Jockey Club, invita á sus consocios para concurrir al entierro del extinto socio, que tendrá lugar hoy á las 10 a. m. — Casa mortuoria: calle Ituzaingó No 1227.

JUAN STORM (hijo)

(Q. E. P. D.)

Falleció ayer 15 de Enero de 1914

Juan Storm y Carolina Young de Storm, padres; Dora S. de Arteaga (ausente), Cristina, Rodolfo y Enrique, hermanos; Alberto Arteaga (ausente), hermano político; Hector, primos y demás deudos invitan á sus relaciones para el sepelio de dicho finado, que tendrá lugar hoy á del corriente á las 10 a. m. Atención que agradecerán. Casa mortuoria: Calle Pozos Obes No 68. Cementerio Británico. Unico invitación. Se ruega no enviar coronas.—Habrá carruajes hasta las 9 1/4 a. m. en la calle Misiones No 1475.—Empresa Urda y Cía.

ULTIMA HORA

El desastre japonés

Una región totalmente enlierta de cenizas

7.000 muertos

Cien mil personas sin abrigo!

Erupciones espantosas!

Todo el Japón es un volcán

TOKIO, 15—Se han producido nuevos temblores de tierra ayer en la región devastada.

Circula el rumor de que un buque que conducía a trescientos siete refugiados, ha naufragado en aguas de Nagasaki.

La región de Kagoshima, está cubierta por quince pies de cenizas.

La isla de Sakurashima, es considerada como perdida.

Azota esas costas un fuerte tifon, sinhidósse continuos ruidos subterráneos.

De Kumamoto anuncian que el Volcan Sakura Shima, ha esplotado lanzando fuego sobre todas los hoteles.

Ensegunda se produjo un maremoto, acompañado de fuertes temblores de tierra.

A consecuencia de este espantoso siniestro resultaron trece mil casas destruidas.

Hallan alrededor de setenta mil personas.

TOKIO, 15—A raiz de las recientes erupciones volcánicas, faltan siete mil habitantes de la región Sakurashima.

LONDRES, 16—(2.20 a. m.)—Telegramas de Nagasaki (Japón) dicen que en el momento del desastre de Sakura-Shima de ellos á golpear a un agente, empredió diendo luego la fuga aprovechando las sombras mas no dispuestos de los fugitivos. En la confusión fué capturado á poca distancia.

La cosa fué habido oculto un automóvil, que se encontraba en el mismo lugar, ultimamente, una cachiporra, varias armas y submisiones de que se valen los indones para cometer sus fechorias.

Se ignora el paradero de los asaltantes, pero se cree que se encuentran en la misma ciudad.

Se procedió á una minuciosa investigación en el hotel donde se hospedaba el detenido, encontrándose en su habitación varias cajas conteniendo alhajas de gran valor.

Según declaraciones de los empleados del hotel, el detenido llegó á Nagasaki en el mismo tren que el Rey de Portugal, y se hospedó en el mismo hotel.

Se supone que el detenido sea uno de los asaltantes de la casa de cambio de Kobe.

Se ignora que es lo que hizo el detenido en el hotel.

Se supone que el detenido sea uno de los asaltantes de la casa de cambio de Kobe.

Se ignora que es lo que hizo el detenido en el hotel.

BANCO DE COBRANZAS L. Y ANTICIPOS

CASAS PARA ALQUILAR:

CASAS ALTAS—Tapes No 30, 6 piezas, $ 50; Sarandí 481, 9 piezas, $ 110, Municipio 26a, 8 piezas, $ 80, Rivera 197, 8 piezas, $ 85; Misiones 1412, 16 piezas, $ 180; Buenos Aires 1, 4 piezas, $ 45; 24 de Noviembre 2, 3 piezas, $ 29; Uruguay (2.o piso) 1094, 9 piezas, $ 90; Plaza Libertad 1156, 11 piezas, $ 120; Maldonado 46, 3 piezas, $ 60; Coronel Brandzen 1931, 5 piezas, $ 50; Asunción 1311, 7 piezas, $ 70; Rondeau 1806, 4 piezas, $ 45; Cerro Largo 1291, 6 piezas, $ 45; Lo de Vidal 1295, 5 piezas, $ 160; República 806, 4 piezas, $ 50; Piedras 450, 9 piezas, $ 100; Santa Lucía 906, 7 piezas, $ 35; 18 de Julio 1019, 11 piezas, conteniendo: Mercedes 169, 7 piezas, $ 55; Yi 1175, 8 piezas, $ 75; Reconquista 735, 11 piezas, $ 70.

CASAS BAJAS—Avenida Gonzalo Ramírez, 1721, 6 piezas, $ 50; Cervantes 65, 3 piezas, $ 21; Goyo Suárez 29, 4 piezas, $ 30; Rivera 1527, 5 piezas, $ 45; Monte Caseros 66, 2 piezas, $ 25; Uruguay 1, 2, 3, 4 y 5, 3 piezas, $ 27 c/u; Piedras 1858, 3 piezas, $ 26; Yaguarón 60, 8 piezas, $ 45; Arapebí 991, 7 piezas, convencional; Defensa 1005, 7 piezas, $ 65; Palmar 2179, 3 piezas, $ 50; Sta. Lucía 1000, 3 piezas, $ 40; Nicaragua 1588, 4 piezas, $ 32; Rivera 2167, 6 piezas, $ 45; Salamanca 10, 4 piezas, $ 18; Sabiquíes 1055, con muebles, $ 50; Pons 2, con Porongos 25, 5 piezas, $ 60; 18 de Julio 2208, 9 piezas, $ 90; República 2041, 4 piezas, $ 60; Lima 1544, 3 piezas, $ 45; General Rondeau (Olimpo) 66, 6 piezas, $ 18; Mendoza 2, 5 piezas, $ 25; Rocha 2c 2 piezas, $ 16; Marcos Prato 22, 4 piezas, $ 25; Durazno 2 piezas, $ 16; Rivera 1, 4 piezas, $ 25; Soriano 1207, 5 piezas, $ 65; Rivera y Larrañaga s/n. 2 piezas, $ 26; Guadalupe 21, 2 piezas, $ 25; General Artigas 56, 5 piezas, $ 24 c/u; República 2118, 4 piezas, $ 25; Jenicó 148, 5 piezas, $ 18; Justicia 51, 5 piezas, $ 26; Avenida España 2016, 4 piezas, $ 27; Juan de Dios Blanes 1066, 4 piezas, $ 45; Isla de Flores 1, 4 piezas, $ 30; Guayiró 199, 2 piezas, $ 16; Salvador Tales 66, 5 piezas, $ 25; Maciel 1274, 5 piezas, $ 18; Paz 2041, 3 piezas, $ 25; Salvador Chico 1501, 2 piezas, $ 20; Purgues 166, 3 piezas, $ 18.

CENTRO DE VENTAS

VENDE

CASAS—Constitución 4 piezas; Charrúa, 4 piezas; Agraciada, 3 piezas; Aldea, 2 piezas; Rivera 1527, 5 piezas; Monte Grande, 3 piezas; J. L. Terra, casa y departamentos; Canelones, 5 piezas; Aldea, 4 piezas; Aldea, 2 piezas; Cerro Largo 1291, 6 piezas.

A PLAZOS—Oficial v Goes, 2 piezas, $ 20 por mes; Juan José de Herrera, 2 piezas, $ 20 por mes; Villa Muñoz, 4 piezas c|u, precios $ 2.000 y $ 2.500.

Remates para el Domingo 18 de Enero, á las 4 p. m.: 70 solares en Punta Gorda, Avenida Uruguay y Boulevard de Propios cuadra en cuotas de $ 5, $ 6, $ 7 y $ 8 por mes. Directorios: Florida, á las 2 p. m.

El domingo 25, á las 4 p. m.: 25 solares en "Los Pocitos" en cuotas de $ 20, $ 30 y 40 por mes.

INFORMES Y PLANOS—Sección Ventas del Banco de Cobranzas, L. y Anticipos, Cerro Largo 1291 esq. Ventas y Remates de las ventas á plazos, en condiciones excepcionales. 2-pm.

Eau de Cologne Atkinson

"El perfume de moda en las cortes de Europa"

7.19.V.Ju.9.914.

EL DEFICIT DE LA HACIENDA

MADRID, 16—En el consejo habido en Palacio, el ministro de Hacienda expuso la gravedad el último déficit de veinte millones.

Al tomar en consideración varios pagos ordinarios se resolvió utilizar los créditos extraordinarios.

Cuestión balcánica

La respuesta de la triple alianza

Turquía protestará?

LONDRES, 16—(4.15 a. m.)—Los diarios de esta mañana al comentar la respuesta de las potencias de la triple ó "triple alianza", á la nota británica relativa á las islas del Egeo y cuestión albanesa, no ocultan su satisfacción.

"The Standard" dice que la nota de aquellas ha sido motivo de justo júbilo para la cancillería británica que la coincidencia con ella un éxito.

Agrega que se justifica la satisfacción que la respuesta haya sido recibida por los gobiernos de Londres, París y San Petersburgo.

Ahora solo falta obtener el consentimiento de Grecia y Turquía á favor de la decisión de las potencias.

Respecto á esas naciones interesadas, con carácter extraoficial se sabe que Grecia está dispuesta á aprobarla y aceptarla pero, en razón del estado de guerra en que atraviesa Albania en los momentos actuales, observará que tendrá que aplazar la evacuación del territorio albanés en la parte que ahora ocupan sus fuerzas.

En cuanto á Turquía parece que esta protestará, no aceptando la resolución de las grandes potencias, pero en los círculos diplomáticos se advierte en este caso que seo ocurra habrá que saber hasta que límites se acepará la protesta otomana.

Nuevo cuerpo de ejército francés

PARIS, 16—Informan de Epinay que ha sido constituido definitivamente el vigésimo primero cuerpo de ejército.

CARPENTIER DESAFIA

PARIS, 16—En la Federación de Box se recibió una nota del campeón francés Carpentier por la cual desafía á Sam Langford para disputarse el campeonato mundial de peso mediano.

APALEO DE MENORES EN UNA CARCEL

BUENOS AIRES, 16—Se ha hecho pública la denuncia que el Cuartel III de Cárceles hubo un motín de menores, quedándose de los malos alimentos que se les suministraban, motín que fué reprimido á machetazos por los guardianes.

De ello habrían resultado siete menores heridos.

La justicia ha tomado cartas en el asunto.

VAYA UNA BROMA!

BUENOS AIRES, 16—En la casa de vecindad que lleva el número 671 de la calle 25 de Mayo, frente á la plaza, por simple broma, arrojó una cantidad de caldo hirviente que llevaba en un recipiente sobre Dionisio Colazo, porque dato, al pasar, le dijo:

—Qué calor, hijito!

Como simple respuesta Elena le arrojó el caldo, que le causó graves quemaduras, á mismo tiempo que exclamaba:

—Toma, refrescate.

Elena se halla gravemente herida.

Los imitadores de Bonot

Buena pesquisa bonaerense

BUENOS AIRES, 16—La policía acaba de realizar una buena pesquisa que ha dado por resultado la detención de dos sujetos que se hacían pasar por empleados ultimamente, imitando las sinuosas hazañas de la banda parisiense encabezada por Bonot, robaron y dieron muerte en la guarda de tranvía, fugando luego en un automóvil.

En efecto, munidos de la orden de allanamiento, varios pesquisantes penetraron sin madrugada en una casita ubicada en Nueva Pompeya, deteniendo á dos individuos á quienes sorprendieron durmiendo.

Al verse acorralados, los sujetos dieron rienda suelta á sus nerviosidades con la cual una protesta nacional contra el gobierno.

PUENTE DE CONFIANZA.

Debe hablarse bien del puente que lo conduce á uno con seguridad al otro lado. Así dice un antiguo adagio, y en él se encierra la honradez y el sentido común de los tiempos. La mujer que ponía una vela encendida en su ventana durante la noche para que para guiar á las gentes que viajaban, estaba poseída de un verdadero sentimiento filantrópico, y más de un viajero le bendijo con gratitud. Pero acaso el más profundo y duradero agradecimiento y obligación se siente por aquellos que nos han ayudado en momentos de dolor y de enfermedad. Porque, ¿qué alivio es mejor recibido que el alivio de un sufrimiento? Por desgracia son muy pocos los remedios que pueden dar tan grandes y preciosos frutos. Y aún entre ellos, miles de personas dan el primer lugar á la

PREPARACION DE WAMPOLE

En ella se hallan los mejores resultados de las investigaciones científicas y experimentos. Contribuye á la absorción de los alimentos y estimula el organismo. Es tan sabroso como la miel y contiene una solución de un extracto que se obtiene de Higados Puros de Bacalao, combinados con Jarabe de Hipofosfitos Compuesto, Extractos de Malta y Cerezo Silvestre. El gusto nauseabundo, y el olor del aceite quedan completamente eliminados. Este es un triunfo de la medicina porque en esta forma científica y original, el sistema se nutre en seguida y se refresca. Su acción en las Enfermedades Escrofulosas, Debilidad y Afecciones de los Pulmones es convincente. El Dr. G. Mendizábal, Profesor de la Academia Nacional de Medicina de México, dice: "He usado la "Preparación de Wampole" con los mejores resultados, para entonar constituciones debilitadas y sobre todo en casos de anemia, tisis infáticos, anémicos y tuberculosos". No fallará. Una botella basta para convencer. De venta en las Boticas.

Registro Civil

MATRIMONIOS—Se han presentado al Registro Civil, solicitando contraer enlace las siguientes parejas:

Asunción Parada, 26 años, jornalero, oriental, con María Belardini, 20 años, soltera.

Bruno Bigé, 25 años, albañil, oriental, con Petrona Zoccott, 22 años, oriental.

Julio Rebour, 23 años, comerciante, oriental, con Sara Vidal, 20 años, oriental.

NUEVAS INSCRIPCIONES—Registradas en la Dirección de Cementerios:

Juan Pablo Gorostiaga, María A. Seara, Francisco Escopes, oriental, 7 meses, San Pedro 732; Simona Serra de Barrocas, española, 76 años, viuda, Montevideo 1443; Isidoro Ferreira, oriental, 31½ meses, Asilo Larrañaga; Julia Larrosa, oriental, 2 meses, Asilo Larrañaga; Juan Storm (hijo), oriental, 17 años, soltero, Lucca Obes 68; Irma Victoria Pais, oriental, 4 meses, Cerro Largo 768; Antonio Vollano, italiano, 58 años, casado, Cuareim 2142; Eduardo Freitas, oriental, 4 meses, Figueroa 2185; Ramón Villar, español, 25 años, soltero, H. Martí; Juan Silva, oriental, 41 años, soltero, H. Ferreira; Gerónimo Peralta, oriental, 51 años, soltero, H. Maciel; José Salamanca Sierro, oriental, 65 años, soltero, Ituzaingó 1227.

Avisos nuevos

Comisión de Fiestas de Verano y Carnaval

La Comisión de Fiestas de Verano y Carnaval, llama la atención que el sábado próximo, 17 del corriente, Vencerá el plazo para la presentación de bocetos para la confección de carros alegóricos. Ya ha recibido los bocetos presentados á formular propuestas sobre el particular, resultando al efecto el presupuesto de las mismas á la Secretaría de la Junta Económico Administrativa.—Montevideo, Enero 15 de 1914.—La Comisión.

Ferrocarril C. del Uruguay

Central á Mansavillaraz y Nico Pérez—El 25 de Enero de 1911—Coche-restaurant—Vía zanjeros—Vía Mansavillaraz—Isla y vuelta en el día.

Salida de Central 6.35 a. m. Yatay 6.44, Sánchez 7.07, Santa Rosa 7.33, Sauce 8.05, Arroyo Grande 8.37, E. Nuevo 9.12, Campo 9.45, Rebollo 9.56, C. Colorado 10.32, Mansavillaraz 11.6. Llegadas 11.31, N. Pérez, 12.0.

Boletos de Isla y vuelta—A Mansavillaraz, 2.50, 2.50 y 5.00; á Nico Pérez, 4.00, 2.00 y 6.00. Los boletos de la serie "A" serán válidos para regresar con un expreso que saldrá de Nico Pérez el mismo día á las 8. m. y los de la serie "B" por trenes ordinarios hasta el sábado 24 de Enero.

Central á Zanjones—Santa Lucía y Florida—El jueves 29 de Enero—Isla y vuelta en el día.

Salida de Central 7 a. m. Yatay 7.16 Independencia 8.5, Piedras 8.15, Canelones 8.45, Sta. Lucía 9.25, Cno. Florida 10.5, Florida 10.25.

Boletos de ida y vuelta—2.60, 2.40 y 4.50. Los boletos de la serie "A" serán válidos para regresar con un expreso que saldrá de Florida el mismo día á las 6 p. m. y los de la serie "B" por trenes ordinarios hasta el 29 de Enero.

Central á Canelones, Santa Lucía y Florida—El jueves 29 de Enero—Isla y vuelta en el día.

Salida de Central 7 a. m. Yatay 7.16 Independencia 8.5, Piedras 8.15, Canelones 8.45, Santa Lucía 9.25, Cno. Florida 10.5, Florida 10.25.

Los boletos de la serie "A" serán válidos para regresar con un expreso que saldrá de Florida el mismo día á las 6 p. m. y los de la serie "B" por trenes ordinarios hasta el 29 de Enero.

Boletos de ida y vuelta—A Canelones y Santa Lucía 1.00, 0.70 y 1.50; á Sta. Lucía 1.50, 1.00 y 2.50.—C. W. Bayne, administrador general. 236En14-18-21-24

Francisco Fresero

REMATARA

El Domingo 18 de Enero A LAS 4 1/2 P. M.

Con la base de

5,500 pesos

Las dos hermosas y bien situadas propiedades, en un solo lote, sito en la calle Durazno núm. 1710 1714 entre las de Soto y Magallanes.

Compuesta la primera de seis piezas, cocina de tejas, cocina, w. c., dos patios, y la segunda de cuatro piezas, servicio, gran patio con árboles frutales, con su área las dos de 12 metros de frente por 33.60 x 36.20, formando un área total de metros 418.80.

Títulos de primer orden y á disposición de los interesados en el escritorio del rematador. Sarandí 444.

Escritura por cuenta del comprador. Garantía de la oferta el 10 o/o en el momento de bajar el martillo. 232-En.13.

Antonio S. Zorrilla

¡EN TROUVILLE!

¡Los magníficos solares del original

AVENIDA ELLAURI

Esquina Carlos María Ramírez

A LARGOS PLAZOS

En mensualidades de pesos 25 y 10

El Domingo 25 de Enero

A las 5 de la tarde

Posición ideal que no precisa presentarse, entre la Playa de Pocitos y Ramírez.

El solar esquina mide 205 m. 45 y es vendará á 25 pesos por mes.

Los tres restantes 105 m. c|u y en cuotas de 10 pesos.

Los eléctricos número 25 de "La Comercial" dejan en la curva de Ellauri y Constituyente á media cuadra de los terrenos.

Garantía: una mensualidad al firmar el boleto y las restantes se abonarán en el escritorio de los señores Sanguinetti y Cía. calle Rincón núm.

Más informes: Misiones 1264.

237-En.25.

Pascual Quartino

Por definitiva liquidación de negocio

De todas las existencias

de la colocida y acreditada tienda y casa con frente á la calle Durazno esquina Canelones, de la calle de Rivera, situada en la calle Arenal Grande números 23 y 25, y en la calle Treinta y Tres número 21 Brasil.

En mi casa de remates

calle Treinta y Tres núms. 1885-7

EL JUEVES 5 de Febrero á las 2 en punto de la tarde, venderé al mejor postor y en un solo lote, todas las valiosas existencias en mercaderías y muebles de la referida casa comercial, que consisten en mercaderías nobles y en perfecto estado de conservación y cuidado.

El balance de referida fecha, 12 de Noviembre corriente, se encuentra á disposición de los interesados en mi escritorio, donde se suministrarán todas las referencias que se soliciten sobre el negocio. Para visitar la casa en Rivera, ocurrir al Banco de la República, ó al señor Raúl Parodi.

Se oyen ofertas particulares antes del remate.

242-P.5.

CONSUMO DE HULLA EN ALEMANIA EN 1912

Por los cálculos del sindicato hullero acerca del consumo de hulla en el país, se ve un gran aumento claramente de la renta. Para facilitar la comparación, tenense los términos siguientes: 100 toneladas de cok por 125 de carbón de piedra, ó 100 de ladrillos de hulla por 92 de carbón (tal como viene á ser su valor calorífico). Y resulta un consumo total de más de 71½ millones de toneladas contra 69½ el año anterior. Tal alza se ha mantenido constantemente desde 19.5, siendo el año anterior la venta interior del sindicato un 40 ½ mayor que hace 7 años. El mayor consumo sigue siendo en la industria de metales, viniendo á ser más de 42 ½ % del total. Donde ha subido más el consumo es en la industria eléctrica, pasando del doble estos últimos 7 años. También en todos los demás ramos de fabricación y en los ferrocarriles hay un aumento, no sólo en las cifras absolutas, sino en el tanto por ciento del consumo de hulla.

El de la economía doméstica ha crecido asimismo estos 7 años, pero no ha tenido importancia mayor, siendo en 1912 solo poco más de 14 3/4 % en 1905.

En estas cifras se ve la progresiva industrialización de Alemania.

MERCADOS DE CEREALES

EN ESTADOS UNIDOS

Telegrafían de Chicago que en aquel mercado de cereales la tendencia fué estimulada hoy en parte, por los precios levemente más bajos anunciados por los ferrocarriles occidentales de Liverpool.

La diferencia fué de 1/4 á 3/8 de penique por cuarter en libras en comparación con los precios anteriores. También contribuyó al mismo efecto el aumento de la oferta de norteamericanos para próximos embarques. Sin embargo, influyó más que todo en esta actitud del mercado el gran aumento de las existencias á la vista en los mercados europeos, pues hacen de 6.472.000 bushels, comparadas con 2.209.000 bushels hace un año.

BOLSA

Deuda Consolidada en Londres, 69. Empréstito de Conversión en París, 91.50

Montevideo, Enero 15 de 1914

PRIMERA RUEDA

Deuda Consolidada

$ 4.770 para fin de Febrero. 68 20 o/o

Empréstito de Conversión

$ 932 50 al contado . . 91 50 o/o

Títulos Hipotecarios serie M

$ 1.000 para mañana . . 89 20 o/o

Títulos Hipotecarios serie N

$ 5.000 para fin de mes . 87 20 o/o
15.000 idem idem . . . 89 20
5.000 idem idem . . . 89 30

Títulos Hipotecarios serie O

$ 6.000 para mañana . . 88 20 o/o
3.000 idem idem . . . 88 10
4.000 idem idem . . . 88 10
25.000 idem idem . . . 88 —

SEGUNDA RUEDA

Deuda Consolidada

$ 7.050 para mañana . . . 69 — o/o
2.350 idem idem . . . . 69 —
4.700 idem idem 69 10
4.700 para fin de mes . . 69 10
9.400 idem idem . . . . 69 —
23.500 idem idem . . . . 69 —

poiro de $ 6.00 á 7.20. Cueros de corderitos cruzas finas de $ 2.00 á $ 2.80. Buenos de $ 2.00 á $ 2.20. Pieles lanares estación consumo buenas de $ 0.75 á 0.95. Mortecinos de $ 0.55 á 0.75. De poco pelo de $ 0.45 á $ 0.60. Defectuosas de $ 0.25 á 0.30. Cerda de poiro de $ 13.00 á 14.00. De vaca de $ 11.00 á $ 12.00.

FRUTOS DE BARRACA

CUEROS VACUNOS SECOS

El movimiento del mercado sigue revistiendo la importancia propia de las entradas, contando al efecto, con un interés pronunciado de parte de todos los compradores. Por partidas de artículo muy especial se obtiene hasta $ 5.80. Cotizamos:

	Por 10 kilos
Lotes de matadero buenos á superiores s/garrapata	hasta $ 5.70
Id de campo buenos á superiores s/garrapata	» 5.65 á 5.70
Id id regulares id	» 5.55 á 5.60
Id conjuntos c/garrapata	» 5.05 á 5.15
Id id pesados 16 ½ kilos arriba	» 4.50 á 4.60
Id Becerritos s/garrapata.	» 5.30 á 5.50
Id id con garrapata . .	» 2.65 á 2.70
Id Nonatos al barrer	» 5.20 á 5.30
Id id vientre é inservibles	» 1.65 á 1.700
Frontones buen conjunto, s/garrapata	» 5.35 á 5.45
Id con alguna garrapata	» 5.05 á 5.15
Lotes del Alto Uruguay, buen conjunto	» 5.50 á 5.60
Id inferiores á regulares	» 5.40 á 5.45
Entre Ríos, b. ó pocos bec. id regulares, id id	» 5.55 á 5.60
	» 5.35 á 5.40
Despachado:	
Correctinos, b/conj., s/bec.	$ 5.50 á 5.60
Id inferiores á regulares	» 5.30 á 5.40
Paraguayos, buen conjunto angostos despachado	» 5.50 á 5.60
Id id ancho despachado	» 5.40 á 5.50
Cuyabanos, b/lotes id	» 5.20 á 5.30
Id, id id á regulares id	» 5.10 á 5.150

CUEROS VACUNOS SALADOS

Demuéstrase un poco más de interés para este fruto, cuyos precios más posibles de obtener actualmente, son los señalados á continuación:

	cada uno
	Nominales
Novillos, 25 k. arriba s/garrap. de	7.20 á 7.30
Vacas, 15 id id id id	» 6.00 á 6.10
Vaquillonas, 15 á 17 id id	» 5.00 á 5.10
Terneras, 10 á 14 id id	» 2.50 á 2.60
Becerro de menos de 10 k.	» 1.40 á 1.50
Nonatos de rodeo bien sacados, b/tamaño, s/tajos.	» 0.60 á 0.70
Id id regulares	» 0.50 á 0.55
Id id de vientre	» 0.10

CUEROS LANARES

Subsiste un interés muy pronunciado para este artículo, especialmente por lo tanto muy fácilmente, todo el artículo que se pone en venta. Se colocaron algunas partidas hasta el límite de $ 0.3725 diez milésimos el kilo. Cotizamos:

	$
MERINAS, ¾ lana . . de	0.360 á 0.365
¾ lana arriba s/conjunto	» 0.350 á 0.355
Id id deshechos cascos	» 0.080
Pelados	» 0.180
Id mal desde's y chicos	» 0.050
Id cueros mal deshechos y chicos	» 0.080
	Las 10 piezas
Corderitos	á 0.90
Brasileños front. est. según conjuntos . . de	0.345 á 0.355
Id id id pelados	» 0.180
Id id m/desh's y chicos	» 0.050
Uruguayanos estación según conjuntos	0.345 á 0.355
Pelados	» 0.180
Mal deshechos y chicos	» 0.050

CUEROS DE POTRO

Se obtuvieron estos precios:

Cueros de potro sanos. de	3.60 á 3.70
» id mal deshechos	» 1.80 á 1.85
» potros salados, c/u.	» 0.95 á 1.00
» potrancas id	» 1.50 á 1.75
» potrillos id id	» 0.75 á 0.80
	0.10

CUEROS SILVESTRES

He aquí la cotización actual:

Ciervos anchos . . de	0.38 á 0.40
Id angostos	» 0.30 á 0.35
Nutria, sacada como bolsa ó abiertos por el lomo	» 2.40 á 2.50
Id desh'o y ab'o p' la barriga	» 1.10 á 1.15
	Cada uno
Carpinchos de cuenta . . de	0.90 á 1.00
Lobo grande de Río	» 2.50 á 2.70
Id medianos	» 1.20 á 1.30
Venado.	» 0.05 á 0.10
Carpincho de id. . . .	» 0.40 á 0.50
Cisne abierto por el lomo.	» 0.20

CERDA

Tiene colocación fácil á estos precios:

	Por los 10 kil.
Mezcla buena del interior. de	4.60 á 4.60
De vaca	» 4.55 á 4.65
PLUMA	
Sin interesados. Cotizamos:	
	Por los 10 kil.
Pluma buena y fresca . de	4.40 á 4.45
» regular	» 4.20 á 4.30

GANADO EN TABLADA

Se cotiza á estos precios:

Bueyes muy especiales de	58.00 á 63.00
» b/peso y gordos	» 47.00 á 52.00
» regulares	» 40.00 á 46.00
Novillos, m/pesos especiales (según peso)	48.00 á 50.00
Id id buen peso y gordos	» 42.00 á 47.00
Id id regulares, Id id	» 36.00 á 41.00
Id id, regulares	32.00 á 36.00
Id id, inferiores	28.00 á 32.00
Vacas m/estas especiales (según peso)	36.50 á 41.50
Id id buen peso y gordas	» 30.00 á 36.00
Id id, regulares, Id id	» 29.00 á 33.00
Id regulares	27.00 á 29.00
Id inferiores	» 24.00 á 26.00
Terneros especiales	22.00 á 24.00
» regulares	» 17.00 á 19.00
» inferiores.	» 10.00 á 15.0

Mercado de cueros

Amberes, 15 - Precio en francos los 50 kilos:

Cueros secos de campo, novillo, de 12 á 15 kilos, 185.

Cueros secos de campo, vaca, de 8 á 12 kilos, 204.

Cueros salados de saladero, novillo, de 25 á 32 kilos, 120.

Cueros salados de saladero, vaca, de 20 á 25 kilos, 120.

Cueros salados de frigorífico, novillo, de 20 á 25 kilos, 125.

Cueros salados de matadero, novillo, de 25 á 32 kilos, 110.

Cueros de campo, 126.

Cueros salados de matadero, vaca, de 20 á 25 kilos 107

—

Hamburgo, 15 — Cueros del Río de la Plata, precio Cid, en peniques por cada medio kilo:

Cueros secos de campo, de Corrientes 146.

Cueros secos de campo, americanos, 139.

Cueros secos, de Buenos Aires, pesados, 140.

Cueros secos de Buenos Aires, poros marcos por 7 ½ kilos), 15.

Cueros secos salados de frigorífico, novillo, 93.50.

Cueros secos de Buenos Aires, becerros, 133.

Cueros salados de novillo, Montevideo sin cotización.

Cueros salados, vaca, Buenos Aires, sin cotización.

Cueros salados, novillo, 63.50.

Cueros salados, matadero, vaca, 62.50.

Carnes congeladas

Londres, 15 — Los precios no oficiales de las carnes congeladas del Río de la Plata, son los siguientes:

Novillo: cuartos delanteros, 2 chelines 6 peniques.

Cuartos traseros, 2 chelines 9 peniques á 2 chelines 10 peniques.

—

Londres, 15 — Los precios oficiales de las carnes congeladas del Río de la Plata son los siguientes:

Novillo: cuartos delanteros, 2 7/8 peniques la libra inglesa; cuartos traseros, 3 5/8 peniques.

Capón: 2 7/8 y 3 1/4 peniques

—

Londres, 15—Las carnes congeladas de oveja vendióse á 2 chelines 8 ½ peniques por stone de 8 libras.

La de carnero congelada se cotizó á 2 chelines 10 peniques por stone de 10 libras.

Los cuartos traseros á 3 chelines 4 peniques.

La carne de vacuno, sin congelar, se cotizó á 2 chelines 8 peniques por stone.

Los cuartos delanteros se vendieron á 2 chelines 6 peniques.

Algodón

Liverpool, 15—El algodón se cotizaba ayer en esta plaza á los siguientes precios:

El producto Middling para entregar en Enero y Febrero, á 6.71 peniques la libra.

Para Marzo y Abril, 6.70.

Para Mayo y junio, 6.63.

Para Julio y Agosto, 6.25.

—

Nueva York, 15—Los precios del algodón en este mercado fueron los siguientes:

Para Enero, á 12.15.

Para Marzo, á 12.23.

Para Mayo, á 12.23.

Para Julio, á 12.10

Para Agosto, á 11.05.

Para Octubre, á 11.63.

Cotizaciones de metales

Nueva York, 15 — La plata en barras se vendió á 57.75 centavos la onza, y el cobre cotizóse á 13.875 cents. la libra.

El cobre electrolítico se vendió á 14.25 dólares.

—

El estaño se vendió al contado á 36.85 cents. la libra.

—

Londres, 15 — La plata en barras se vendió á 26 5/8 peniques la onza.

El cobre estuvo á 62 libras 17 chelines y peniques la tonelada al contado.

A 90 días, se vendió á 63 libras 5 chelines ó peniques la tonelada.

El estaño estuvo á razón de 167 £ 15 chelines ó peniques la tonelada.

A 90 días, se vendió á 169 £ 10 chelines ó peniques la tonelada.

Registro de arrendamientos

Fracción de campo con mejoras en la 2.a sección del departamento de Flores, 4 hectáreas 8.139 metros, 35 decímetros, 5anos, 225 $ 1ú cts. anuales.

Fracción de campo, 4.a Sección del departamento de Flores, 488 hectáreas, 5.888 metros, 1.893 $ anuales.

Fracción de campo en la 2.a sección del departamento de Río Negro, 2.500 hectáreas, 5 años, 212 $ anuales.

Fracción de campo, 5.a sección del departamento de Flores, de 1.616 hectáreas, 5.335 metros, 5 años, con opción 2 más, 1.511 $ anuales.

Dinero sobre Hipoteca

1a SECCION

$ 5.000, al 10 o/o anual.	
400, al 10 o/o anual.	
5.000, al 9 o/o anual.	
4.000, al 9 o/o anual.	
12.000, al 9.60 o/o anual.	
5.000, al 9 o/o anual.	
7.000, al 9 1/2 o/o mensual.	
3.000, prórroga.	
2.000, al 12 o/o anual.	
400, al 3 o/o mensual.	

2a SECCION

$ 525, al 12 o/o anual.	
2.500, al 8 o/o anual.	
36.500, al 6 o/o anual.	
1.830, al 5 o/o anual.	
396, á $ 1.40 o/o mensual.	
210, al 1 1/2 o/o mensual.	
500, al 1 o/o mensual.	
1.000, al 1 o/o mensual.	
7.000, al 9 o/o anual.	
20.000, sin interés.	

Valor de la propiedad

3.000 $, Finca, con 2 casas de a la calle 1a Plata, San José, 17 por 33.

3.000 $, Terreno en el pueblo Juan Lacaze, Colonia, 8.972.

8.400 $, Terreno y edificio en la Ciudad de Montevideo, calle Constituyente, 566 metros.

16.78, Terreno en el barrio Costa del Mar, calle Santiago Vázquez 342 metros 2.389 $, Terreno y edificio, pueblo Juan Lacaze, calle Pública 1.341 metros.

1.347.96, Terreno en la 18.a sección, calle Constituyente 371 metros.

VAPORES

Línea de vapores Trasatlánticos Españoles

PINILLOS IZQUIERDO y Cía.

Servicio fijo de vapores correos españoles — Con telégrafo Marconi á bordo

El 16 de Enero saldrá el nuevo y espléndido vapor correo español

BARCELONA

Con destino á Santos, Las Palmas, Cádiz y Barcelona, admitiendo carga y pasajeros para todos los puntos españoles.

Esta compañía, de combinación con los ferrocarriles de la Campagnie Internationale des Wagons Lits & des Grands Express Europeens, desde Cádiz y Barcelona para cualquier parte de España, otorgando en ellos los respectivos billetes del ferrocarril y con reservas de camas.

Se expiden billetes kilométricos para los ferrocarriles españoles otorgándoles un el recibo.

Agentes generales CARBAU Y Cía.—URUGUAY 933.

HAMBURG-SUDAMERIKANISCHE-DAMPFSCHIFFAHSTS-GESELLSCHAFF

LLEGADAS

Vapor CAP VILANO, de Hamburgo y escalas el 28 de Enero.

Vapor MONTEVIDEO, de Emden y Amberes, el 24 de Enero.

SALIDAS

Vapor * ASUNCION, para Dunkerque y Hamburgo, el 17 de Enero.

Vapor CAP BLANCO, para Santos, Río Janeiro, Lisboa, Vigo, Southampton, Boulogne y Hamburgo, saldrá el 22 de Enero.

Gran reducción en los pasajes de los vapores CAP ORTEGAL y CAP BLANCO. En los vapores marcados con * el pasaje de la clase vale $ 115.00.

El viaje más rápido entre el Río de la Plata y Nueva York vía Southampton por $ 216.25.

LINEA FLUVIAL MONTEVIDEO-BUENOS AIRES

Vapor «CABO SANTA MARIA»

Salidas de Montevideo: Domingos, martes, miércoles y viernes á las 10 1/2 p. m.

Precio de la clase: ida $ 6. Ida y vuelta $ 10, indistintamente en camarotes de 2 camas bajas o de una sola persona.

Precio de 3.a clase: ida $ 1.00. Ida y vuelta $ 1.70.

HAMBURG - AMERIKA LINIE

Línea regular de vapores alemanes de la clase entre Hamburgo, España y Río de la Plata.

Vapor KONIG WILHELM II, de Hamburgo y España, el 20 de Enero.

Vapor KONIG FRIEDERICH AUGUST, de Hamburgo y escalas, el 17 de Febrero.

Vapor SILVIA, para Hamburgo, el 15 de Enero.

Vapor KONIG WILHELM II, para Santos, Río Lisboa, Vigo, Southampton, Bonlogne y Hamburgo, saldrá el 29 de Enero.

DEUTSCHE - DAMPFSCHIFFFHARTS, GESELLSCHAFT "KOSMOS"

Vapor NITOKRIS, para Chile y Perú, saldrá el 25 de Febrero.

Vapor THESSALIA, para Chile y Perú, saldrá el 2 de Enero.

Vapor THURINGIA, para Las Palmas y Hamburgo, saldrá el 30 de Enero.

Vapor ROLA, para Las Palmas y Hamburgo, saldrá el 13 de Febrero.

Primera clase, libras esterlinas 17.10; 2.a clase, libras esterlinas 12; 3.a libras esterlinas 9, hasta Valparaíso.

Para más informes, dirigirse á los agentes

DORNER & BERNITT, Misiones 1472 816FL151914.

BANCO FRANCÉS, SUPERVIELLE y Cía.

SECCION REPRESENTACIONES

Compagnie de Navigation "Sud-Atlantique"

Llegadas		Salidas	
(P. LUTETIA	12 de Enero	(P. LUTETIA	21 de Enero
(P. DIVONA	29 de Enero	(P. DIVONA	4 de Febrero
(C. LIGER	14 de Enero	(C. LIGER	24 de Enero
(C. SAMARA	9 de Febrero	(C. SAMARA	19 de Febrero

(P. Servicio extra-rápido (C. Servicio comercial

Viaje á Europa en trece (13) días con tres (3) escalas.

Société Générale de Transports Maritimes a Vapeur

Llegadas		Salidas	
(*) VALDIVIA	7 de Enero	(*) VALDIVIA	17 de Enero
PARANA	20 de Enero	PARANA	30 de Enero

Los vapores marcados (*) salen directamente de Buenos Aires

Compagnie de Navigation France-Amerique

Llegadas		Salidas	
PROVENCE	16 de Enero	PROVENCE	25 de Enero

R.M.S.P THE ROYAL MAIL STEAM PACKET COMPANY

SALIDAS DE MONTEVIDEO

AVON	Enero 17	ARLANZA	Febrero 7
ARAGON	Enero 31	AMAZON	Febrero 21

Ofreciendo escalas en Santos, Río Janel ro, Bahía, Pernambuco, San Vicente ó Madeira, Lisboa, Vigo, Cherburgo y Southamton.

P.S.N.C. THE PACIFIC STEAM NAVIGATION COMPANY

SALIDAS DE MONTEVIDEO PARA EUROPA

Haciendo escalas en Santos, Río Janeiro, Las Palmas, Lisboa, Leixoes, Vigo, Coruña, La Rochelle, Pallice y Liverpool.

ORISSA	Enero 25	OROPESA	Febrero 22
ORTEGA (*)	Febrero 7	ORITA (*)	Marzo 7

(*) Hacen escala, además en Bahía y Pernambuco

SALIDAS DE MONTEVIDEO PARA EL PACIFICO

Haciendo escalas en Punta Arenas, Coronel, Talcahuano, Valparaíso, Coquimbo, Antofagasta, Iquique, Arica, Mollendo y Callao.

ORITA	Enero 17	ORCOMA	Febrero 15
ORCOMA (**)	Enero 31	ORIANA (**)	Marzo 14

(*) Hacen escalas, además, en Port Stanley, Islas Malvinas.

Para informes: dirigirse á los agentes.

MACLEAN & STAPLEDON - Piedras 322

1043Mlnt.o-1914.

UN REGALO UTIL Y PRACTICO

Para AÑO NUEVO

Bibliotecas Seccionales y Escritorios GUNN

La más alta calidad, y el surtido más extenso y mejor seleccionado en el país.

Se remiten catálogos á solicitud

Esperamos su visita

Carlisle, Crocker y Cía.- Rincon N.° 432

801plo.

Bebed Citral!

BANCOS

El ahorro no requiere un valor en sí, una fortuna para empezarse, ni principios virtuosos para mantenerse. Solo requiere sentido común y el poder de resistir á tentaciones pasajeras. Realmente, el ahorro no es sino el sentido común en acción por un objeto determinado.

Las personas que gastan todo lo que ganan, tienen que ser necesariamente pobres é impotentes, como piedra y cemento, en los cimientos.

Samuel Smiles (EL AHORRO.)

Las ventajas positivas del ahorro y las facilidades para practicarlo y estimularlo, quedan ampliamente evidenciadas con las ALCANCIAS que entrega el

Banco de la República

á toda persona que deposite DOS PESOS en la

CAJA DE AHORROS

Esos dos pesos ganan interés y el depositante puede retirarlos en cualquier momento.

Los saldos del dinero ganarán intereses de acuerdo con la siguiente escala:

De $ á 300 6 o/o anual.
» » 301 » 1.000 5 » »
Por mayor suma . Convenciona

Artículo 12, párrafo 2.º de la Ley Orgánica del Banco de la República.

El Estado responde directamente de la emisión, depósitos y operaciones que realice el Banco.

1579-pto.

Banco de Préstamos Inmobiliarios

411-25 DE MAYO-411

CAPITAL AUTORIZADO: $ 4.000.000

Efectúa préstamos con garantía de toda clase de propiedades

TASA DE INTERESES

Paga por depósitos á plazo fijo:
A 3 meses plazo fijo ó o/o anual.
Id 6 id id id ½ id o/o anual.
Id 9 id id id id 6 o/o anual.
Id 12 id id id id 6 ½ o/o anual.
A más meses convencional.

CAJA DE AHORROS

Recibe cualquier cantidad á retirar á la vista, pagando el interés que hayan permanecido más de tres meses.

En cuenta corriente el 3 o/o anual.

Agente general de la Sociedad de Ahorro mutuo "La Bola de Nieve":

JAIME R. NAVARRO,
Director gerente.

1576mlnt.

BANCO ALEMAN TRANSATLANTICO

ZABALA 1465—MONTEVIDEO

CASA CENTRAL

Deutsche Ueberseeische Bank Berlin.

CAPITAL: Mrs. 50.000.000

Sucursales en las Repúblicas Argentina: Buenos Aires, Bahía Blanca, Córdoba, Mendoza, Rosario de Santa Fe, Tucumán. Chile: Valparaíso, Santiago, Concepción. Osorno, Iquique, Santiago de Chile, Temuco, Valdivia, Antofagasta. Brasil: Río de Janeiro, Río Grande do Sul, Santos. Uruguay: Montevideo.—Perú: Lima, Callao, Arequipa, Trujillo.—España: Madrid, Barcelona.—Representación en México: Banco Mejicano de Comercio é Industrias.

TASA DE INTERESES

Abona:
Por depósitos en cuenta corriente á la vista . . . . 1 o/o anual
Por depósitos á retirar con 30 días de plazo . . . . 2 ½ » »
A plazo fijo de 2 meses . . . 2 ½ » »
Id id id id 3 id . . . . 3 » »
Id id id id 1 año . . . . . 4 ½ » »
En cuenta de corriente desde 1.500 hasta $ 10.000 " "
Después de 60 días . . . . " "
Por saldos deudores en cuenta corriente . . . . Convencional

SALIDAS DE MONTEVIDEO PARA EUROPA

Hacen escalas en conformes ó vales

El Banco gira Letras de Cambio, Cartas de Crédito y Transferencias sobre las principales Ciudades del Mundo; también expide LETRAS DE VIAJERO sobre todos los pueblos de Italia, Rusia y Austria que tengan Oficina de Correos, autorizando por el mismo á los Bancos en Madrid para girar sobre todas sus sucursales.

En general el Banco se ocupa de toda clase de operaciones bancarias.

957-pto.

Banco Anglo Sud-Americano Ltdo.

al cual está incorporado el

London Bank of Mexico & South America Ltd.

Capital autorizado	£ 5.000.000.—
Capital suscripto	» 2.500.000.—
Capital emitido	» 2.250.000.—
Fondo de Reserva	» 1.560.000.—

Casa Matriz: Old Broad Street, London, E. C.

Sucursal: Paris—19 Boulevard des Capucines y 33 Rue de la Paix.

Sucursal: Hamburgo—No 3 Adolphsplatz.

Agencia en Nueva York—40 Wall Street.

SUCURSALES—Montevideo, calle Zabala No 1.

Chile: Antofagasta, Chillan, Concepción, Copiapó, Iquique, Lota, Serena, Punta Arenas, Santiago, Valparaíso, Talcahuano.

Argentina: Bahía Blanca, Buenos Aires, Mendoza, Río Gallegos, Rosario de Santa Fe, Tucumán.

Agencia en Bolivia: Oruro.

Agentes en Londres: Bank of England: Barclay's & Co. Ltd; Capital Counties, Bank Ltd; London County & Westminster Bank Ltd.

El Banco emite transferencias telegráficas, letras de cambio y cartas de crédito sobre el extranjero. Se encarga de la compra y venta de títulos, cobro de dividendos, negociación y cobro de letras de cambio, cupones y títulos sorteados, y operaciones generales.

Abre cuentas corrientes y recibe depósitos á plazo convencionales y en cuentas corrientes que pueden solicitarse en el mismo Banco.

Montevideo, 11 de Enero de 1913.
ANDRES SMITH, Gerente.

183-pto.

"PUBLICIDAD"

AGENCIA DE AVISOS

Calle J. C. Gómez 1388—Montevideo

AVISOS EN LOS DIARIOS

revistas, tubos eléctricos, carteles, etc., etc.

Pida informes y presupuestos sin compromiso

Exclusividad en numerosas publicaciones

Banco de la República O. del Uruguay

Fundado por Ley de la Nación de fecha 4 de Agosto de 1896

Capital autorizado . . . $ 20.000.000.00
Integrado . . . . $ 11.000.000.00

CASA CENTRAL: Zabala 70

Agencia: Avenida General Rondeau 366

SUCURSALES: Salto, Paysandú, Mercedes, Melo, San José, Minas, Durazno, Rosario, Florida, Guadalupe, Colonia, Maldonado, Trinidad, Tacuarembó, Rivera, Rocha, Treinta y Tres, San Eugenio, Tres Bentos, José Batlle y Ordóñez, Carmelo, Dolores, San Carlos, Sarandí del Yí y Tala.

OPERACIONES DEL BANCO

Cuentas corrientes en oro y plata

Descuentos de documentos de comercio, Cartas de crédito y órdenes telegráficas sobre las plazas comerciales de Europa y Américas.

Giros sobre el exterior: Sobre todas las ciudades de Europa y pueblos de España, Italia, Francia, Bélgica, Suiza, República Argentina, Brasil, etc.

Giros órdenes telegráficas, transferencias sobre todas nuestras sucursales, mediante pequeñas comisiones.

Cobranzas de cupones y dividendos, cargándolos de remitir su importe el punto que se le designe.

Cobranzas de letras y pagarés por cuenta de terceros.

Títulos en custodia. Compra y venta de títulos.

La Caja Central hasta nuevo aviso

ABONA

En cuenta corriente á oro sin plazo fijo . . . . 1 por ciento.
En depósitos á plazo fijo, 3 meses. . . . . 3 » »
Id id id 6 meses . . . . 4 » »
Id id id mayor plazo . . . Convencional
En Caja de Ahorros . . . 4 por ciento
En Sección Alcancías, de $ 1.000 . . . . 6 » »
Id id id de $ 501 á $ 1000 . . . . 5 » »
Id id id mayor suma . . . Convencional

—

Por descubierto en cuenta corriente á oro . . . Convencional
Por garantías de valores . . . »
Descuentos y cauciones . . . »

Abona: De 10 a. m. á 2 p. m.
Sábados: de 10 a. m. á 1 p. m.

Ley Orgánica del Banco de la República de 17 de Junio de 1911

Artículo 12.—La emisión tendrá preferencia sobre las demás deudas simples del Banco.

El Estado responde directamente de la emisión, depósitos y operaciones que realice el Banco.

Jorge West,
Gerente.

Banco Italiano del Uruguay

CALLE CERRITO No 425

Sucursales en Paysandú y Mercedes

DIRECTORIO—Presidente, J. A. Crispo Brandi; vice-presidente, Buenaventura Caviglia; Síndico, Luis Damiani; Secretario general, Alejandro Tálice; vocales: Carlo Amoretti, Héctor Trabucati y Vicente Costa.

Capital autorizado . . . $ 5.000.000.00
Fondo de Reserva . . . $ 872.800.00
Fondo de Previsión . . . " 750.000.00 " 1.622.800.00

Depósitos constituidos en la Banca Italia y Banco di Napoli. . . . " 1.822.800.00

Para remesas y Giros Postales sobre todos los pueblos de Italia.

El Banco emite: Cartas de Crédito, transferencias telegráficas, Letras de cambio á la vista y á plazo sobre los principales Bancos y banqueros de todas las Repúblicas Argentina, Brasil, etc., y dá Giros sobre todos los pueblos de Italia, Trieste, Tolmezzo, Bengasi, Derna y Rennes, España, Francia y respectivas colonias, Punta Arenas, Santiago, Valparaíso, Talcahuano.

Argentina: Bahía Blanca, Buenos Aires, Mendoza, Río Gallegos, Rosario de Santa Fe, Tucumán.

Agencia en Bolivia: Oruro.

Agentes en Londres: Bank of England: Barclay's & Co. Ltd; Capital Counties, Bank Ltd; London County & Westminster Bank Ltd.

El Banco emite transferencias telegráficas, letras de cambio y cartas de crédito sobre el extranjero. Se encarga de la compra y venta de títulos, cobro de dividendos, negociación y cobro de letras de cambio, cupones y títulos sorteados, y operaciones generales.

Abre cuentas corrientes y recibe depósitos á plazo convencionales y en cuentas corrientes que pueden solicitarse en el mismo Banco.

Montevideo, 11 de Enero de 1913.
ANDRES SMITH, Gerente.

183-pto.

BANCO FRANCES, SUPERVIELLE & Cía.

Establecido en el año 1887 — 423 - 25 de Mayo 421 — Montevideo

En comunicación directa (por un servicio telegráfico especial) con su casa de Buenos Aires: SUPERVIELLE & Cía. - 150 San Martín 150

OPERACIONES

Descuentos, cobros, compra y venta de títulos y monedas extranjeras, cartas de crédito, órdenes de bolsa, cauciones de títulos cotizables en la Bolsa, giros sobre el interior y Exterior, cobro de cupones, custodia de títulos de renta. Recibe dinero en cuenta corriente y á plazo fijo y efectúa toda clase de operaciones bancarias.

Se ocupa de todo lo que se relaciona con la administración de propiedades, tanto urbanas como rurales, venta (por cuenta de terceros) en remate ó particularmente; colocación de dinero en hipoteca, representaciones (ver aviso Vapores).

Posée una completa instalación de Cajas de Seguridad y ofrece al público pequeñas ALCANCIAS destinadas á acumular fondos en Caja de Ahorros: por los que abona: 6 o/o de interés anual hasta la suma de $ 1.000, disponibles para el depositante en cualquier momento.

Atiende por teléfono: órdenes relacionadas con las diversas Secciones del Banco y facilita detalles sobre cualquier asunto referente á las mismas

JUAN M. GORLERO
Gerente

356pte.

BANCO DE COBRANZAS L. Y ANTICIPOS

FUNDADO EN 1889

SARANDI 402

Directorio—Presidente, José A. Ferreira; Vice-presidente, doctor Alberto Guani; Tesorero, Eduardo Forcati; Secretario, Pedro N. Cronis; vocales: Antonio F. Braga, doctor Joaquín Secco Ilia, Alberto Basso.

Se encarga de la administración de propiedades y de la venta y administración de las ventas á plazo.

Realiza las cobranzas de los alquileres y corre con todo lo inherente á la locación, como así mismo de la cobranza y documentación correspondiente en la realización de las operaciones de ventas á plazo, en condiciones ventajosas.

Anticipa "Sobre" sobre alquileres, arrendamientos de campo, ventas á plazo, anticipos á hipotecas y en cuentas corrientes.

TARIFAS

Cobranza de alquileres: Del 2 al 4 o/o según su importancia.

Cobranza de ventas á plazo: 2 o/o.

Comisión de remate: convencional.

—

Sobre todas las ciudades de Europa y sobre la República Argentina, como también sobre todos los pueblos de Italia que tengan oficina postal.

TASA DE INTERESES

Abona por depósitos á plazo fijo de $ 10 para arriba:

A 3 meses . . . . 4 o/o
A 6 meses . . . . 5 o/o

Alfredo Echevarría,
Gerente.

1782-pto.

Banco de Londres y Río de la Plata

416—CALLE CERRITO—416

Agencia: Río Negro esquina Migueleta

Casa Matriz en Londres—Sucursales en Brasil, Argentina, Uruguay, Paysandú, Salto—República Argentina, Buenos Aires, Barracas al Norte, Once de Setiembre 1365, calle Santa Fé núm. 2122, calle Bartolomé Irigoyen núm. 1125, Rosario de Santa Fé, Mendoza, Bahía Blanca, Concordia, Córdoba, Tucumán, Paraná.—Brasil, Río de Janeiro, Santos, Sao Paulo, Pernambuco, Bahía, Pará, Curityba, Victoria, Manaos (Agencia).—Chile, Valparaíso. Agencia en Nueva York.

Capital autorizado . . . £ 4.000.000 6 sean $ 18.800.000
Id suscripto . . . " 2.000.000 " " 9.400.000
Id integrado " 1.800.000 " " 8.460.000
Fondo de reserva . . . " 2.000.000 " " 9.400.000

El Banco da y toma giros y emite cartas de crédito sobre los principales ciudades de los países siguientes: Inglaterra, Escocia, Irlanda, Estados Unidos de América, Francia, Alemania, Bonos, Suiza, Holanda, Bélgica, Italia, Noruega, Suecia, Dinamarca, Argentina, Brasil, Chile, Perú, Paraguay, Islas Canarias, Africa, Australasia.—Cambios sobre todos los mercados del mundo.

Da informes comerciales sobre todos los pueblos de Italia que tengan Oficina Postal y en general se ocupa de toda clase de operaciones bancarias.

TASA DE INTERESES

(Sujeta á variación cuando convenga)

Por depósitos á 30 días de aviso 1 o/o anual
" " " 2 meses fijos . 1 " "
" " " 3 meses fijos . 1 ½ " "
" " " 12 meses fijos . 4 " "

EN CAJA DE AHORROS CON LIBRETA

A tener cada 3 meses . . . 2 o/o anual
" " " 6 meses . . . . 4 " "
" " " 12 meses . . . . 5 " "

EN COBRA

Por adelantos en cuenta corriente, 9 o/o anual.

Por descuentos de vales 6 conformes. Convencional.

Montevideo, Marzo 20 de 1912.

Eduardo Michard,
Gerente.

Depto.

Banco Español del Río de la Plata

ESTABLECIDO EN 1886

CALLE 25 DE MAYO ESQUINA ZABALA

Agencia No 1, Avenida 18 de Julio número 1459, esquina Vazquez.

Agencia No 2, Avenida General Rondeau núm. 1668.

CASA MATRIZ

BUENOS AIRES—Reconquista No 200.
Capital suscripto $ arg. o/l. 1.100.000.000.—
Capital integrado . . . " " " "
Fondo de reserva . . . " " " 94.481.090.—
Fondo de reserva y previsión . . . " " " 43.426.172.24
Fondos á recibir . . . " " " "
Sobre las secciones no integradas . . . " " " 2.311.346.—

OPERACIONES DEL BANCO

Hace por cuenta propia y por comisión de terceros toda clase de operaciones bancarias. Asimismo puede aceptar representaciones industriales y comerciales, consignaciones de mercaderías, todo género de comisiones de carácter comercial y en general todo negocio lícito.

SUCURSALES

EN EUROPA—Barcelona, Bilbao, Coruña, Génova, Hamburgo, Londres, Madrid, París, San Sebastián, Valencia, con una casa en el puerto El Ferrol.

EN EL BRASIL—Río de Janeiro, San Paulo y Santos.

EN LA ARGENTINA — Adolfo Alsina, Bartolomé Bavio, Bahía Blanca, Balcarce, Bartolomé Mitre, Carlos Casares, Concordia, Córdoba, Coronel Suárez, Dolores, Gualeguaychú, La Plata, Lincoln, Lomas de Zamora, Luján, Mendoza, Mercedes (Buenos Aires), Mar del Plata, Necochea (San Luis), 9 de Julio, Pergamino, Rauch, Rivadavia, Rivadavia, Rosario de Santa Fé, con una casa en Arroyo Seco, Salliqueló, Santa Fé, San Juan, San Luis, San Nicolás, San Rafael, Santa Fé, Santiago del Estero, San Pedro, Tres Arroyos, Tucumán y Villaguay.

AGENCIAS EN BUENOS AIRES—No 1, Puerprerio 1130. 1135; No 2, Almirante Brown 1432; No 3, Viejtes 2006; No 4, Cabildo 2021; No 5, Banda Fs. 1995; No 6, Corrientes 3369; No 7, Entre Ríos 701; No 8, Rivadavia 4062; No 9, Triunvirato 502; No 10, Bernardo de Irigoyen 1300; No 11, Corrientes 3903; No 12, Charcas 1957; No 14, Bolívar 329; No 15, Belgrano 1444; No 15, Bernardo de Irigoyen 179; No 16, Reconquista esquina Santa Fé.

Corresponsales directos en Europa, Asia, Africa, América del Norte y del Sur, etc. Rápida Carta de Crédito, letras de cambio y transferencias por cable, compra y venta diaria y valores cotizables en todos los mercados. Cobranzas y Cupones y dividendos. Se reciben valores y títulos en custodia. Descuentos y cobranzas de pagarés y letras. Se reciben depósitos. Hace nuevo año, en las condiciones siguientes:

ABONA

En cuenta corriente . . . . 1 o/o anual
Depósitos á 30 días . . . . 2 ½ » »
" " 90 idem . . . . 3 ½ » »
" " 180 idem . . . . 4 » »
" " un año . . . . 5 ½ » »
" " dos años . . . . 6 » »
" " tres años . . . . 6 ½ » »
" " cuatro años . . . . 7 » »
" " premio con libreta . . . . 4 » »

Depósitos desde 10 á 500 $, después de 60 días.

COBRA

En cuenta corriente, convencional.

En descuentos generales:

Los señores accionistas tienen derecho de acuerdo con el artículo 30 de los Estatutos, á depositar sin comisión alguna sus acciones en las casas del Banco.

Montevideo, Junio 30 de 1913.

Rogelio de Chambord,
Gerente.

Banco Hipotecario del Uruguay

Mitades números 1429, 1432 y 1438, entre Rincón y 25

F. B. Bernasconi y Ca.

EN LOS POCITOS

En donde nadie vende por mensualidades

El Domingo 18 de Enero á las 5 1|2 p. m.

Remataremos 4 preciosos solares

UNA ESQUINA, calle Carlos M. Ramírez y General Artigas, 10 mts. de frente por 20 mts. de fondo, á pagar 40 pesos por mensualidad, seña una mensualidad.

DOS SOLARES que siguen por la calle Carlos M. Ramírez, cada uno 10 mts. de frente, por 20 de fondo á pagar pesos 20 por mensualidad, seña cada uno pesos 30.

OTRO, un precioso solar esquina, en la Avenida 21 de Setiembre (antes Constituyente) 9x27.36, por Pedro Francisco Berro, gran altura, con macadan pago, el eléctrico á pocos metros, brevemente pasará por el frente, una tercera parte al contado y el resto á un año de plazo, con el 6 por o|o de interés, garantía 100 pesos.

Unicos lotes que hay para vender en el gran balneario, gran ocasión para comprar por poco dinero, brevemente se iniciarán los trabajos para la construcción del gran Hotel que se invertirán 800 mil pesos. Por más datos en nuestro escritorio, Calle Uruguay N.o 1319.

182-En.18.

Santiago Garavagno

JUDICIAL

Al mejor postor

Campos en Florida

181 hectáreas, 3374 metros

Segunda sección judicial, costas del San Gabriel. A 15 kilómetros de la Estación Fray Marcos y 13 de la de Chamizo.

EL JUEVES 5 de Febrero próximo á las 2 p. m. en la puerta de la Bolsa de Comercio, de acuerdo con lo dispuesto en el siguiente:

EDICTO—Por mandato del señor Juez Letrado de lo Civil de 2.o turno doctor don Jaime Cibils Larravide, dictado en los autos caratulados "Banco Hipotecario del Uruguay" con Manuel B. Comesaña, (ejecución de hipoteca), se hace saber que el día 5 de Febrero próximo á las 2 p. m. y en la puerta de la Bolsa de Comercio de esta ciudad, se va á proceder por el martillero señor Santiago Garavagno asistido del Alguacil y Actuario del Juzgado á la venta en remate público y al mejor postor del siguiente bien:

Tres fracciones de campo ubicadas en la 2.a sección judicial del departamento de Florida, las que por estar unidas forman una superficie de 181 hectáreas, 3374 metros y 32 decímetros, cuyas áreas parciales y deslindes es como sigue:

Fracción A—Comprende 35 hectáreas, 7741 metros, lindando por el Norte con Justo Robaina; por el Sur con la fracción B que se describirá enseguida; por el Este con Ramona Pérez de Matianda y por el Oeste con el arroyo San Gabriel.

Fracción B—Comprende 78 hectáreas, 4309 metros y 32 decímetros, lindando por el Norte con la fracción anterior; por el Sur con la fracción C que se describirá enseguida; por el Este con Ramona Pérez de Matianda y por el Oeste con el arroyo San Gabriel.

Fracción C—Comprende 67 hectáreas, 1324 metros, lindando por el Norte con la fracción anterior; por el Sur con Josefa Pérez de Robaina; por el Este (camino vecinal por medio), con esta misma señora y Ramona P. de Matianda, y por el Oeste con el arroyo San Gabriel.

SE PREVIENE: Que el mejor postor en el acto de serle aceptada la oferta deberá consignar en poder del actuario el 10 o|o del precio en garantía. Que los títulos se encuentran depositados en el Banco Hipotecario del Uruguay y los antecedentes en esta Oficina actuaria, calle Zabala 1327, á disposición de los interesados. Que ha sido habilitado el feriado mayor al solo efecto de esta publicación. —Diciembre 24 de 1913.—**Héctor Alberto Gerona, Actuario.**

Nota importante—Este campo reconoce un gravamen á favor del Banco Hipotecario del Uruguay por valor de pesos 15.000 en títulos, serie K, que al último semestre en 30 de Setiembre ppdo., estaba reducido á $ 14.715.66, cuyo gravamen podrá tomar á su cargo el comprador pagando los servicios vencidos que en el día de la fecha del remate ascenderán á $ 2.314.37, de acuerdo con la base 26, art. 18 de la Ley Orgánica del Banco que dice así: "En los casos de ejecución el Banco acordará al mejor postor la facultad de continuar con el todo ó parte de la hipoteca, abonando los servicios vencidos".

Esta concesión, importa dar una facilidad de pago asombrosa que solo el Banco Hipotecario del Uruguay puede ofrecer á los compradores, pues por una hipoteca como esta de 15.000 pesos, á 30 años, solo pagarán una cuota semestral de $ 666.99, por interés, comisión y amortización de la deuda.

Más datos en mi escritorio: Juncal N.o 1423. Teléfono La Uruguaya 1986, Central. 192-Fbr.5.

Santiago Garavagno

JUDICIAL

De la propiedad, Ituzaingó 1277

Entre Buenos Aires y Reconquista

EL JUEVES 29 del corriente á las 5 p. m. en el lugar de su ubicación, de acuerdo con el siguiente:

EDICTO—Por mandato del señor Juez Letrado de lo Civil de 2.o turno doctor don Jaime Cibils Larravide, dictado en los autos caratulados "Sucesión de Pedro Becco, se hace saber que el día 29 del corriente á las 5 de la tarde y en el lugar de su ubicación se va á proceder á la venta en remate público, por el martillero señor Santiago Garavagno, asistido del Alguacil y Actuario del Juzgado, del siguiente bien:

Un terreno con el edificio sobre él construído, situado en la vieja ciudad de este departamento, compuesto de 5 metros 261 milímetros de frente al Oeste, sobre la calle Ituzaingó, por donde el edificio tiene señalada su entrada con el N.o 225 (hoy 1277) por 46 metros 386 milímetros de fondo, lindando por esta parte con los herederos de Mateo Vidal; por el Norte con Mario Pérez y por el Sur con Petrona Varela Telmo. Este bien se halla aforado para el pago del impuesto inmobiliario en la suma de 6,400 pesos.

Se previene: Que no se admitirá oferta que no supere al mencionado aforo. Que el mejor postor en el acto de serle aceptada la oferta deberá consignar en poder del actuario el 10 o|o en garantía. Que los títulos y demás antecedentes se encuentran de manifiesto en la oficina actuaria de este Juzgado(calle Zabala 1327), á disposición de los interesados. Que ha sido habilitado el feriado mayor al solo efecto de esta publicación. — Montevideo, Diciembre 24 de 1913.—**Héctor A. Gerona, Actuario.**

Más informes, en mi escritorio: Juncal N.o 1423. Teléfono La Uruguaya 1986, Central. 193-En.29.

Alfredo Echevarría

Banco de Cobranzas, L. y Anticipos

¡A grandes plazos!

El domingo 18 de Enero á las 4 p. m.

70 SOLARES DE PORVENIR

Artigas y Boulevard de Propios

(Quinta Sucesión Belucchi)

Con frentes á Camino Artigas macadamizado y á 100 metros del

CAMINO MILLAN

¡$ 5, 6, 7 y 8 por mes!

Linda altura, lindo panorama, buena oportunidad

Hermosas quintas - Lindos chalets

Eléctricos á un paso

Eléctricos gratis—Uruguay y Florida á las 3 p. m.

Planos é informes—Sección Ventas del Banco de Cobranzas, Sarandí 402.

25-En.18.

Alfredo Echevarría

Banco de Cobranzas, L. y Anticipos

¡A Grandes Plazos!

El Domingo 25 de Enero á las 4 1|2 p. m.

En LOS POCITOS

30 SOLARES PRIVILEGIADOS

BOULEVARD ESPAÑA

Artigas, Berro y Cololó

A 50 METROS DE LA

Hermosa Rampla Pocitos

y Avenida Brasil

¡$ 20, 30 y 40 POR MES!!

Agua, Salud y Encantos

Allí está todo hecho

Es el gran Balneario Montevideano

Ramplas, Boulevares y Avenidas

HA SIDO, ES y SERA

La playa más atrayente y aristocrática

¡$ 20, 30 y 40 POR MES!

Planos é informes: Sección Ventas del Banco de Cobranzas L. y Anticipos.

145 En. 25.

José Pazos

JUDICIAL—De una espléndida fracción de terreno con casa, árboles frutales y plantas de muchas clases.—Todo cultivado y de un tamaño y forma como para formar una buena quinta.—Ubicación de lo mejor, que se puede pedir, con frente á la calle Gil, empedrada, lindando con la casa señalada con el número 19, entre las calles Agraciada y Uruguayana, con los tranvías en ambas esquinas.

EL DOMINGO 18 del corriente á las 5 de la tarde y en el lugar de su ubicación, procederé á la venta de este terreno y sus mejoras, de acuerdo con el siguiente:

EDICTO—Por disposición del señor juez letrado de lo civil é intestados de tercer turno, doctor don Wenceslao Regules, dictada en los autos sucesorios de don Domingo Peirano, se hace saber al público que el día 18 de Enero corriente, á las cinco de la tarde y en el lugar de su ubicación, el martillero don José Pazos, asistido del Alguacil y Actuario de este juzgado, procederá á la venta en remate almoneda, de un solar de terreno situado en el Paso del Molino, 14.a sección judicial de este departamento, señalado con la letra H en el plano levantado en Noviembre de 1877 por el agrimensor don Fridolín Quincke, y compuesto de 740 metros 50 decímetros cuadrados, teniendo 13 m. 394 mil. de frente al norte, por donde linda calle Gil por medio, con la quinta de don Aurelio Berro; 55 m. 841 mil. al Este, por donde linda con el solar letra G, adjudicado á don Américo Rigace; 12 m. 885 mil. al sur, lindando con doña Delfina M. de Márquez, y 59 m. 299 mil. al Oeste, por donde linda con el solar letra I. Se hace constar que se ha habilitado la feria mayor, á los efectos de este remate.

Se previene: 1.o Que la venta se efectuará tomando por base la suma de 4 $ oro el metro cuadrado. 2.o Que los gastos de escrituración é impuestos serán de cuenta del comprador. 3.o Que el mejor postor deberá consignar en manos del actuario, el 10 por ciento de su oferta en el acto de serle aceptada y: 4.o Que los títulos y demás antecedentes se encuentran de manifiesto en esta oficina, calle Sarandí número 423, á disposición de los interesados. —Montevideo, Enero 2 de 1914.—**José Babio**, escribano público.—Por más informes, ocurrir al domicilio del rematador, calle Rocha núm. 4a. 11-En.18.

José Pazos

JUDICIAL

De dos fracciones de campo

Que por estar unidas se venderán en uno ó en dos lotes

La ubicación es de lo mejor en el departamento de Soriano, lindando con el arroyo Dacá y casi con el ejido de la ciudad de Mercedes, con poblaciones de la estancia, alambrados, etc. Se hallan arrendado en la suma de $ 2.880.00 anuales y la base de venta es de $ 80.00 cada hectárea, esto es muy barato!!

EL VIERNES 6 de Febrero á las 2 de la tarde y en el vestíbulo de la Bolsa de Comercio de esta capital, procederé á la venta de este campo de acuerdo con el siguiente:

EDICTO—Por disposición del señor Juez Letrado de lo Civil é Intestados de tercer turno, doctor don Wenceslao Regules, dictada en los autos sucesorios de doña Isabel Péndola Díaz de Montero, se hace saber al público que el día 6 de Febrero próximo, á las 2 de la tarde y en la Bolsa de Comercio el martillero don José Pazos, asistido del Alguacil y Actuario de este Juzgado, procederá á la venta en remate almoneda en uno ó en dos lotes separados de los siguientes inmuebles: 1.o Una fracción de campo situada en Dacá, departamento de Soriano, señalada con el N.o 1 en el plano levantado por el Agrimensor don Juan Cima, compuesta de 152 hectáreas, 93 áreas, 22 centiáreas, 98 decímetros cuadrados, lindando por el Norte, con el Arroyo Dacá; por el Sur, con la fracción N.o 3 de doña Ana Angela Péndola, por el Este, con la N.o 2 de don Pedro Péndola Díaz; y por el Oeste, con doña Xaviera y doña Dominga Díaz. 2.o Otra fracción de campo situada en el mismo paraje que la anteriormente descripta, compuesta de 40 hectáreas, 2560 metros, 33 decímetros cuadrados, lindando por el Norte, con la sucesión de Ana Díaz de Péndola; por el Este con la fracción N.o 3 de doña María Celestina Péndola de Monte Gren; por el Sur, con la fracción N.o 2 de doña Angela A. Péndola de Díaz; y por el Oeste, con doña Dominga Díaz. Las fracciones descriptas han sido tasadas á razón de ciento veinte pesos la hectárea, ó sea, en diez y ocho mil trescientos cincuenta y un pesos ochenta y seis centésimos, la primera, y en cuatro mil ochocientos treinta pesos setenta y dos centésimos la segunda.

Se previene: 1.o Que la venta se efectuará tomando por base las dos terceras partes de la tasación expresada. 2.o Que los gastos de escrituración, impuesto universitario y certificados serán de cuenta del comprador. 3.o Que el mejor postor deberá consignar en manos del Actuario el diez por ciento de su oferta en el acto de serle aceptada. 4.o Que los títulos se encuentran depositados en el Banco Hipotecario, donde podrán ser examinados por los interesados; y los antecedentes en la Oficina del Juzgado, calle Sarandí N.o 423 á disposición de los mismos. 5.o Que á los efectos de la publicación de los avisos y del remate, se ha habilitado la feria mayor.—Montevideo, Enero 7 de 1914.—**José Babío**, escribano.

Por más informes ocurrir al escritorio del rematador, calle Ituzaingó 1282 ó al domicilio calle Rocha 4a.

87-Febr.6

Vicente Adami

Judicial

AL MEJOR POSTOR

De tres casas, una de altos y dos bajas, construcción nueva, esquina Avenida General Garibaldi y Porongos.

La casa de altos, con almacén en los bajos, se compone de cuatro piezas, cuarto de baño, etc.; en las casas contiguas á la de altos, una de tres piezas y la otra de seis piezas, cuarto de baño, etc.

EL DIA 27 del corriente á las 4 y 1|2 p. m. y en el lugar de sus ubicaciones, procederé á la venta con sujeción al siguiente:

EDICTO—Por disposición del señor juez de lo civil é intestados de tercer turno, doctor don Wenceslao Regules, por licencia del de primer turno, dictada en los autos caratulados "Banco de Crédito contra Manuel B. Comesaña, ejecución de hipoteca", se hace saber al público que el día veintisiete del corriente mes y año, á las 4 y 1|2 de la tarde y en el lugar de sus ubicaciones, se procederá por el martillero don Vicente Adami, asistido del Actuario y Alguacil del juzgado, á la venta en remate público y al mejor postor, de los inmuebles situados en esta ciudad con las construcciones en ellos existentes y demás mejoras, que á continuación se detallan: Primero: Tres solares de terreno señalados con los números cinco, seis y ocho, en el plano levantado en Octubre de mil novecientos nueve por el agrimensor don Carlos Morador y Otero y los cuales solares se deslindan así: El solar número cinco se compone de doscientos quince metros, ochenta decímetros cincuenta centímetros, y tiene siete metros setenta y cinco centímetros de frente al Norte á la Avenida General Garibaldi; veintiseis metros al Este, que por ser esquina son también de frente á la calle Porongos; veintisiete metros sesenta centímetros al Oeste, confinando con el solar número cuatro, y ocho metros setenta centímetros al Sur, por donde linda con el solar número seis, que se compone de doscientos tres metros veinticuatro decímetros, y tiene ocho metros de frente al Este á la expresada calle Porongos; veinticinco metros treinta y un centímetros al Norte, lindando con los solares tres, cuatro y cinco; ocho metros cinco centímetros al Oeste, confinando con el solar dos, y veinticinco metros cincuenta centímetros al Sur, confinando con el solar siete, y el solar número 8 se compone de doscientos sesenta y un metros veinte decímetros y tiene ocho metros de frente al Este á la calle de Porongos; ocho metros seis centímetros al Oeste, lindando con la sucesión Dassori; treinta y tres metros al Norte, confinando con el solar siete, y treinta y dos metros treinta centímetros al Sur, confinando con terrenos de la Compañía Nacional de Créditos, y; Segundo: Una fracción de terreno formada por parte, ó sea el fondo del solar número cuatro del plano levantado en Octubre de mil novecientos nueve por el agrimensor don Carlos Morador y Otero, el que tiene frente al Norte á la Avenida General Garibaldi y dista siete metros setenta y cinco centímetros de la esquina Porongos. La fracción de que se trata se compone de ocho metros cuarenta centímetros la línea del Norte, confinante con el resto del precitado solar cuatro; siete metros sesenta centímetros la línea Este, por donde linda con el solar cinco; ocho metros veinte centímetros la línea Oeste, lindando con el solar tres, y ocho metros setenta centímetros la línea Sur, confinante con el solar seis. Se previene: Primero: Que los mejores postores deberán oblar el diez por ciento de sus ofertas en el acto de serles aceptadas, á los efectos de lo dispuesto en el artículo novecientos diecinueve del Código de Procedimiento Civil. Segundo: Que los títulos y demás antecedentes se encuentran en la Oficina Actuaria, calle Rincón número cuatrocientos setenta y dos, á disposición de los interesados. Se hace constar que ha sido habilitada la feria mayor á los efectos de la publicación. — Montevideo, Enero 8 de 1914.—**Mario Henon**, escribano.

Por más datos: Sarandí 669 1er. piso.

92-En.27.

Jaime Maeso

De una soberbia propiedad de bajos y altos. Algo regio como es muy difícil encontrar. Debe visitarse para poder apreciarla en todos sus detalles. Imposible describir cuantas bondades encierra. No hay un detalle que no contemple la moderna edificación.

Hay en ella lujo, confort, mucha luz y aire y bondad absoluta en los materiales empleados en su edificación. En su conjunto es un soberbio edificio, que todo el que lo visite saldrá encantado.

Tiene espléndido frente a la calle Constituyente números 1816 y 1818, entre las de Gaboto y Yaro, precisamente en su mejor altura.

EL DOMINGO 18 del corriente Enero a las 5 de la tarde, venderé esta hermosa propiedad compuesta los bajos de 8 espaciosas piezas, muy bien pintadas y decoradas, tres piezas más de altos para servicio, cancel de 3 hojas, cuarto de baño, despensa, cocina, tres patios, w. c., vidrieras y claraboyas independientes de los altos, gas, luz eléctrica, excusado con caño maestro, arrimos pagos y parte a cobrara los altos dienen gran balcón de invierno y verano. 8 piezas y 2 más de alto, soberbio patio con claraboya, magníficos corredores con galerías de cristales.

Imposible sería describir uno a uno todos los detalles valiosos que prestigian y valorizan esta propiedad y por eso pido que la visiten todos los días de 9 a. m. en adelante, pudiendo asegurar que en su construcción, se han empleado los mejores materiales, que su tirantería de hierro, con bovedilla planas y que su gran frente es de 10 mts. 74 cts.

Hay una oferta de 130 pesos mensuales por las 2 casas, pero se ha preferido dejarla desocupada para que el comprador disfrute de ella o la alquila sacando magnífico interés del capital empleado. Títulos buenos. Darán de seña 500 pesos.

166-En.18.

Remate mensual

Por la Caja N. de Ahorros y Descuentos

Sección Monte de Piedad

Esquina de las calles Colonia y Ciudadela

Llevando el martillo

JUSTO R. PELAYO

Alhajas con brillantes, relojes, cadenas, etc.

Máquinas de coser y de aparar, gramófonos, discos para id., un piano, máquinas de escribir, instrumentos de música, máquinas fotográficas, armas, libros, platinas y variedad de artículos.

Todo estará en exposición el miércoles 21 desde las 12 hasta las 4 p. m., en el salón de remates.

EL JUEVES 22 á la 1 p. m. se empezará la venta de todos los objetos cuyas pólizas vencidas con más de treinta días de espera no han sido renovadas. Estas pólizas pueden ser renovadas ó rescatadas hasta las 4 p. m. del día anterior al que se señala para ser exhibidas al público, de acuerdo con lo que establece el artículo 8.o.

La numeración de las referidas pólizas es la siguiente:

De alhajas, números: 132611, 145623, 145784, 148443, 148445, 148446, 148451, 148453, 148456, 148461, 148487, 148488, 148558, 148560, 148582, 148597, 148618, 148627, 148628, 148633, 148645, 148684, 148709, 148712, 148734, 148737, 148748, 148765, 148767, 148769, 148779, 148780, 148804, 148821, 148831, 148832, 148833, 148834, 148837, 148853, 148877, 148895, 148896, 148915, 148921, 148924, 148956, 148961, 148962, 148977, 148983, 149003, 149005, 149022, 149025, 149029, 149031, 149039, 149042, 149066, 149073, 149102, 149103, 149109, 149125, 149129, 149144, 149181, 149206, 149207, 149221, 149223, 149236, 149238, 149240, 149241, 149263, 149279, 149287, 149298, 149314, 149315, 149320, 149321, 149324, 149325, 149327, 149348, 149357, 149362, 149363, 149365, 149371, 149387, 149388, 149389, 149391, 149392, 149429, 149437, 149456, 149460, 149468, 149501, 149514, 149523, 149527, 149531, 149532, 149533, 149550, 149559, 149568, 149586, 149598, 149614, 149622, 149640, 149647, 149653, 149660, 149661, 149662, 149678, 149681, 149701, 149702, 149717, 149720, 149726, 149730, 149731, 149732, 149737, 149744, 149748, 149750, 149766, 149777, 149779, 149793, 149794, 149795, 149796, 149803, 149805, 149806, 149808, 149810, 149811, 149812, 149815, 149817, 149818, 149824, 149829, 149830, 149842, 149848, 149853, 149859, 149860, 149861, 149863, 149867, 149871, 149876, 149879, 149880, 149881, 149883, 149887, 149893, 149898, 149899, 149903, 149921, 149923, 149924, 149925, 149926, 149927, 149928, 149930, 149933, 149934, 149939, 149940, 149941, 149945, 149951, 149952, 149953, 149956, 149957, 149961, 149975, 149978, 149989, 149995, 149998, 150007, 150019, 150020, 150028, 150043, 150047, 150052, 150064, 150076, 150077, 150078, 150081, 150087, 150090, 150108, 150123, 150147, 150160, 150166, 150172, 150174, 150177, 150182, 150186, 150208, 150220, 150223, 150233, 150234, 150236, 150244, 150245, 150279, 150303, 150309, 150310, 150312, 150313, 150314, 150315, 150316, 150317, 150324, 150325, 150335, 150336, 150344, 150352, 150363, 150380, 150381, 150382, 150383, 150388, 150395, 150406, 150415, 150429, 150436, 150437, 150445, 150446, 150484, 150489, 150492, 150493, 150502, 150510, 150511, 150513, 150522, 150526, 150527, 150532, 150538, 150549, 150552, 150553, 150555, 150559, 150579, 150582, 150589, 150592, 150609, 150614, 150627, 150630, 150631, 150633, 150634, 150645, 150650, 150651, 150659, 150662, 150664, 150665, 150673, 150674, 150685, 150687, 150697, 150698, 150700, 150701, 150706, 150716, 150738, 150755, 150761, 150763, 150772. De muebles: 20260 20403, 20437, 20438, 20444, 20451, 20452, 20469, 20474, 20487, 20501, 20506, 20508, 20511, 20512, 20519, 20520, 20537, 20539, 20546, 20547, 20552, 20557, 20562, 20570, 20575, 20577, 20591, 20592, 20593, 20594, 20597, 20601, 20603, 20605, 20606, 20608, 20609, 20617, 20623, 20629, 20638, 20639, 20643, 20645, 20647, 20653, 20655, 20661, 20663, 20669, 20672, 20675, 20689, 20690, 20694, 20697, 20707, 20710, 20712, 20714, 20717, 20718, 20719.

Todo comprador deberá entregar seña en dinero en garantía de su compra.

142-En.22.

FRANCISCO PIRIA

El domingo 18 del corriente

A las 4 de la tarde

35 SOLARES 35

En el centro de la Ciudad

A 60 MESES DE PLAZO

Donde nadie vende ni al contado

A POCA DISTANCIA DEL

Palacio Legislativo

A igual distancia del Mercado de Frutos y de la gran Facultad de Medicina

Venta escandalosa por completa liquidación.

El que no se haga propietario hoy no lo será jamás.

Terrenos con empedrado pago, con cerco, con verdea y muchos de ellos con arrimos pagos.

Todo edificado.

"La Industrial" liquida todos sus terrenos de cualquier modo y a cualquier precio. Digan lo que quieran.

HAY QUE VENDER!

En cada lote se establece la mensualidad a pagarse, que son sumamente ridículas por lo pequeñas. El saldo lo abonarán al vencerse las 60 mensualidades, y si no conviene pagar al vencimiento, se concederá un nuevo plazo de tres años con el interés del 6 o|o anual, pudiendo cancelarse en cualquier momento dentro de ese plazo.

De manera que el comprador tiene 96 meses de plazo para el pago del terreno que se le va a vender a vil precio. En el centro de Montevideo.

Ahí va el detalle de lo que se venderá:

Calle ZAPICAN — Un solar de 288 metros, pagadero en mensualidades de 12 pesos.

Calle SANTA FE, entre Zapicán y Arroyo Grande — Un solar con 331 metros, pagadero en mensualidades de $ 15.

Calle GENERAL LUNA — Un solar con doble vía del eléctrico a la puerta, entre las calles Zapicán y Arroyo Grande, con 325 metros y arrimos pagos, en mensualidades de $ 15.

Calle SANTA FE — Tres solares contiguos con 470, 450 y 429 metros, respectivamente, entre las calles Zapicán y General Pallejas, que se venderán por separado, pagaderos por mensualidades de $ 20 cada uno.

Calle GENERAL LUNA esq. Arroyo Grande — Un solar con 178 metros, pagadero en mensualidades de $ 12.

Calle GENERAL AGUILAR — Un solar con 391 metros, entre las calles Arroyo Grande y Zapicán, pagadero en mensualidades de $ 15.

Calle ARROYO GRANDE — Un solar de 304 metros, entre las calles Gral. Luna y General Aguilar, pagadero en mensualidades de $ 12.

Calle GENERAL AGUILAR entre Arroyo Grande y Melo — Dos solares, uno de ellos con mucho arrimo pago, con 363 metros cada solar, pagaderos en mensualidades de $ 15 cada uno.

Calle SANTA FE — Tres solares de 405 mts. cada uno, entre la calle Melo y el camino de Millán, pagaderos en mensualidades de $ 15 cada uno.

Calle GENERAL LUNA — Tres solares con el tranvía a la puerta, entre las calles Melo y Arroyo Grande. Miden 354 metros cada solar, pagaderos en mensualidades de $ 15.

Calle SANTA FE — Cuatro solares de 361 metros cada uno, entre las calles Melo y Arroyo Grande, pagaderos en mensualidades de $ 15.

Calle ARROYO GRANDE — Un solar de 304 metros, entre las calles Santa Fé y General Luna, pagadero en mensualidades de $ 12.

Calle GENERAL LUNA — Con doble vía del eléctrico a la puerta, un solar con 375 metros, entre las calles Melo y Arroyo Grande, en mensualidades de $ 15.

Calle MARTIN GARCIA — Un gran solar con mucho arrimo pago, entre las calles General Fraga y General Aguilar, con 1133 metros, pagadero en mensualidades de $ 50.

Calle ZAPICAN, entre General Luna y Santa Fé — Un solar con 448 metros, pagadero en mensualidades de $ 20.

Calle SANTA FE, entre Zapicán y Arroyo Grande — Tres solares de 405 metros cada uno, pagaderos por mensualidades de $ 15.

Calle SANTA FE, entre camino Millán y calle Melo — Dos solares con 365 metros cada uno, pagaderos en mensualidades de $ 15 cada lote.

Calle MELO, entre Santa Fe y General Luna — Un solar de 304 metros, pagadero en mensualidades de $ 12.

Calle ZAPICAN, al lado de la esquina Santa Fe — Un solar con 234 metros, pagadero en mensualidades de $ 12.

Calle SANTA FE — Un solar con mucho frente y poco fondo, como para hacer casitas económicas. Mide 231 metros. Pagadero en mensualidades de $ 12.

Calle ZAPICAN, inmediato a Santa Fe — Gran lote con 545 metros. Va, como todos, al muere, por mensualidades de $ 20.

Excuso todo comentario; ésto no necesita recomendación. Son solares en el riñón de la Ciudad, y no en la loma del diablo, en donde los desgraciados compradores no solo no pueden utilizarlos para vivir en ellos, que es la condición principal, que debe tenerse en cuenta, sino que les resultan gravosos, innecesarios e inútiles.

En estos terrenos, el que se hace una vivienda puede decirse que está en la Plaza Matriz. ¡Vivir allí es estar al pie de sus ocupaciones!

El remate lo efectuaré a tambor batiente el domingo próximo 18 del corriente a las 4 de la tarde.

Para no desviarse, bajen en la Estación del Paso del Molino — Arroyo Seco— en la Aguada, o sea calle Agraciada esq. General Luna.

Los trenes números 1, 2, 3, 4, 15, 16, 20, 21 y 22 los dejan en los mismos terrenos, que son lo mejor que nos queda y que teníamos reservado en el **BARRIO LAFONE.**

Por planos y datos, oficina de "LA INDUSTRIAL", calle Sarandí 500, esquina Treinta y Tres. 171-En.18.

Julio R. Alvarez

JUDICIAL

A PLAZO! A PLAZO!

Base venta 68 centésimos el metro

Pagaderos en mensualidades de 5, 6, 10 y 20 PESOS

103 solares de terreno

con frente á las calles

COMERCIO, MONTEVIDEO, LA PAZ y GUAYABOS (Unión)

á 200 metros de la Av. 18 de Julio

Por cuenta de la sucesión del señor Eduardo Rolando y orden del Banco de Galicia y Buenos Aires ::

EL DOMINGO 25 de Enero á las 3 de la tarde, en el paraje de sus ubicaciones, venderé á la mayor oferta estos magníficos solares con frente á la gran arteria, calle Comercio, de acuerdo con el siguiente:

EDICTO—Por disposición del señor juez letrado de lo civil de segundo turno, doctor don Jaime Cibils Larravide, dictada en el expediente sucesorio de don Eduardo Rolando, se hace saber al público que el día veinticinco del corriente á las tres de la tarde, en los lugares de sus respectivas ubicaciones y por el martillero don Julio R. Alvarez, asistido del Alguacil y Actuario del juzgado, se va á proceder á la venta en subasta pública y por separado, de los ciento tres solares en que han sido divididas dos fracciones contiguas de terreno situadas en las inmediaciones de la Villa de la Unión, señaladas con los números uno y dos del plano levantado por el agrimensor don Fermín Yéregui en seis de Octubre de mil ochocientos setenta y cinco, teniendo esas fracciones su frente al Nordeste sobre la calle Comercio, cuyos solares se describen en el plano practicado por el agrimensor don Javier Alvarez en Noviembre de 1913, del cual resulta que los solares á venderse tienen sus frentes á las calles Comercio, Montevideo, La Paz, Oficial y Guayabos y encierran, en conjunto, una extensión superficial de treinta y siete mil trescientos setenta y ocho metros veinte decímetros. Se previene: Primero: Que no se admitirá oferta que no cubra la base de sesenta y siete centésimos por cada metro cuadrado. Segundo: Que los compradores tendrán la posesión de los solares que adquieran á nombre de la sucesión vendedora. Tercero: Que la venta ha sido ordenada á pagar en mensualidades, habiendo sido fijadas estas en veinte pesos para los solares señalados con los números uno á cinco y tres á dieciseis; diez pesos para los señalados con los números seis á doce, dieciseis á veintitres, veintiseis y cuarenta; seis pesos para los señalados con los números veinticuatro, veinticinco, veintisiete á treinta y nueve y cuarenta y uno á cincuenta y cinco, y cinco pesos los señalados con los números cincuenta y seis á ciento tres. Cuarto: Que el mejor postor deberá consignar en garantía de su oferta el importe de una mensualidad. Quinto: Que los gastos de escrituración, certificados, escritura de compromiso y registro, serán de cuenta de los compradores y; Sexto: Que los títulos y demás antecedentes se encuentran de manifiesto en la Oficina Actuaria, calle Zabala número mil trescientos veintisiete, á disposición de los interesados.—Montevideo, Enero 10 de 1914.—**Eduardo C. Navia**, actuario adjunto.

Nota—Pagando una mensualidad, el comprador toma posesión del terreno. El tren de la Sociedad Comercial número 33 pasa por su frente. Habrá trenes gratis para la concurrencia, que saldrán de la esquina de Bacacay y Sarandí á las 2 p. m. Por planos é informes, calle Misiones número 1480. 136-En.25.

Ramón Sienra

(Sucesor de Ricardo Sienra)

DE MERCADERIAS

En mi casa calle Rincón núm. 449

HOY VIERNES 16 de Enero á la 1 1|2 en punto: Gran cantidad de mercaderías saldos de balances. 240-En.16.